

中華民國一一年

# 屏東縣性別統計分析

屏東縣政府編印

中華民國112年11月出版

## 目次

壹、前言	1
貳、人口	2
一、人口趨勢	2
二、人口性比例	8
三、人口結構性比例	12
參、婚姻家庭	15
一、婚姻狀況	15
二、結婚對象	17
三、出生嬰兒性比例	18
肆、福利與救助	22
一、兒童、少年及老年人口數	22
二、早期療育	24
三、兒童及少年福利服務	27
四、老人	28
五、低收入戶	29
六、身心障礙	31
伍、教育	35
一、各級學校教師	35
二、各級學校學生	36
三、高等教育人口比率	36
陸、就業	40
一、勞動力狀況	40
二、勞動力參與率	41
三、就業者之行業與職業	42
四、失業率	43
柒、社會政治參與	44
一、各類政治參與性別比重	44
二、民選首長	44
三、縣議員	45
四、鄉鎮市民代表	46
五、公教人員	48
捌、人身安全	49
一、犯罪嫌疑犯人數	49
二、妨害性自主被害人	50
三、強盜搶奪案被害人	51
玖、健康	52
一、主要死因	52
二、男性與女性主要死因	54
拾、結論	55
拾壹、參考資料及資料來源	57

# 屏東縣性別統計分析

## 壹、前言

所謂性別主流化是指在各個領域和各個層面上，評估所有有計畫的行動（包括立法、政策、方案）對男女雙方的不同含義。納入主流最終目標是實現性別平等，它使男女雙方的關注和經驗成為設計、實施、監督和評判政治、經濟和社會領域所有政策方案的有機組成部分，從而使男女雙方受益均等。

「性別主流化」是一種促進性別平等的策略。過去人類社會為了達到性別平等的目標，往往從如何給予婦女更多權益的觀點出發，但是事實上，傳統社會給予男性的性別角色的壓抑，也造成對於男性的某種壓迫；因此，性別平等是重新以「性別主流化」的角度來審視「性別平等」，藉由一個在政策與法律面的運動，檢視並立法修改性別不平等的政策與法律，創造性別(男女)平等的社會。

本縣 111 年底總人口性比例為 103.27，男性人口數多於女性，但相較於 102 年底的 105.27 則減少 2.00，顯示女性人口比例有逐漸增加之趨勢；而不論在家庭或經濟活動，兩性角色所扮演之權利與義務，亦隨著環境變遷有別於傳統，兩性相關資訊更受到社會矚目。

本文蒐集相關性別統計數據，呈現性別在婚姻家庭、教育、社會福利、就業、人身安全、…等各方面的結構與變遷、期許提昇本縣性別主流化觀念及性別平等意識，並於制定政策、計畫及資源分配時，能納入性別主流化觀點，達成性別的實質平等。

## 貳、人口

### 一、人口趨勢

人口成長受兩個因素影響，一個是自然增加，也就是出生與死亡所引起的自然變動，另一個是社會增加，亦即因遷徙引起之社會變動。

111 年本縣社會增加率為 0.21‰，其中男性社會增加率為 0.01‰，女性社會增加率 0.43‰。近十年來，本縣社會增加率介於-4.70‰至 0.21‰間，其中 111 年社會增加率首度為正值。就性別觀之，男性社會增加率大於女性，惟 111 年女性反超男性。(參閱表 2.1、圖 2.1)

表 2.1 屏東縣歷年遷入及遷出人數

單位：人、‰

年別	遷入總人數			遷出總人數			淨遷入=總 遷入-總遷 出	社會增加率		
	合 計	男 性	女 性	合 計	男 性	女 性		合 計	男 性	女 性
102	27,926	12,651	15,275	31,526	14,250	17,276	-3,600	-4.21	-3.64	-4.81
103	30,774	14,107	16,667	32,417	14,535	17,882	-1,643	-1.93	-0.98	-2.93
104	26,657	12,271	14,386	30,473	13,770	16,703	-3,816	-4.52	-3.46	-5.63
105	26,676	12,456	14,220	28,722	13,128	15,594	-2,046	-2.44	-1.57	-3.36
106	25,465	11,875	13,590	27,529	12,550	14,979	-2,064	-2.48	-1.58	-3.41
107	28,228	13,058	15,170	29,115	13,375	15,740	-887	-1.07	-0.75	-1.41
108	26,208	11,985	14,223	28,801	13,091	15,710	-2,593	-3.15	-2.64	-3.69
109	25,185	11,781	13,404	27,756	12,827	14,929	-2,571	-3.15	-2.51	-3.81
110	24,995	11,593	13,402	28,794	13,125	15,669	-3,799	-4.70	-3.72	-5.71
111	31,312	14,477	16,835	31,140	14,473	16,667	172	0.21	0.01	0.43

資料來源：內政部戶政司

圖 2.1 屏東縣歷年社會增加率-按性別分



資料來源：內政部戶政司

就縣市別觀之，111 年各縣市社會增加率以連江縣 22.66%最高，其次是澎湖縣 10.40%，新竹縣 9.35%居第 3，本縣 0.21%居第 9；共計有 9 個縣市社會增加率為正值，另 13 個縣市則為負值，負值已超過全國半數，顯示全國整體移入人口數小於移出人口數。就性別觀之，男性與女性人口亦分別有 14 個及 9 個縣市呈負值。(參閱表 2.2)

表 2.2 111 年全國各縣市社會增加率

單位：人、%

區域別	遷入總人數			遷出總人數			淨遷入= 總遷入- 總遷出	社會增加率			排序 (依社會增加率)
	合計	男性	女性	合計	男性	女性		合計	男性	女性	
總 計	1,086,712	497,466	589,246	1,129,142	529,203	599,939	-42,430	-1.82	-2.75	-0.91	
新 北 市	195,929	89,591	106,338	199,515	93,307	106,208	-3,586	-0.90	-1.90	0.06	13
臺 北 市	153,880	68,555	85,325	191,337	89,586	101,751	-37,457	-14.97	-17.68	-12.51	22
桃 園 市	119,595	55,233	64,362	112,936	53,349	59,587	6,659	2.92	1.67	4.15	4
臺 中 市	140,357	63,530	76,827	136,518	63,641	72,877	3,839	1.36	-0.08	2.75	7
臺 南 市	76,076	35,113	40,963	76,144	35,553	40,591	-68	-0.04	-0.48	0.40	10
高 雄 市	124,348	56,746	67,602	131,573	61,408	70,165	-7,225	-2.64	-3.46	-1.84	19
臺 灣 省	267,626	123,961	143,665	272,332	127,394	144,938	-4,706	-0.67	-0.97	-0.37	
宜 蘭 縣	21,562	9,860	11,702	20,941	9,684	11,257	621	1.38	0.78	1.99	6
新 竹 縣	26,958	12,866	14,092	21,554	10,148	11,406	5,404	9.35	9.22	9.48	3
苗 栗 縣	19,439	9,098	10,341	18,794	8,664	10,130	645	1.20	1.57	0.81	8
彰 化 縣	36,074	16,128	19,946	43,704	20,342	23,362	-7,630	-6.10	-6.64	-5.55	21
南 投 縣	15,029	7,047	7,982	16,925	7,980	8,945	-1,896	-3.93	-3.79	-4.08	20
雲 林 縣	21,004	9,546	11,458	21,805	10,042	11,763	-801	-1.20	-1.44	-0.95	14
嘉 義 縣	15,403	7,172	8,231	16,349	7,568	8,781	-946	-1.93	-1.56	-2.33	16
屏 東 縣	31,312	14,477	16,835	31,140	14,473	16,667	172	0.21	0.01	0.43	9
臺 東 縣	8,463	4,034	4,429	8,034	3,888	4,146	429	2.01	1.34	2.72	5
花 蓮 縣	14,952	6,762	8,190	15,720	7,271	8,449	-768	-2.40	-3.15	-1.63	18
澎 湖 縣	6,017	3,295	2,722	4,906	2,744	2,162	1,111	10.40	10.04	10.79	2
基 隆 市	18,540	8,557	9,983	18,800	8,743	10,057	-260	-0.72	-1.03	-0.41	12
新 竹 市	21,584	10,099	11,485	21,740	10,314	11,426	-156	-0.34	-0.96	0.26	11
嘉 義 市	11,289	5,020	6,269	11,920	5,533	6,387	-631	-2.39	-4.03	-0.86	17
福 建 省	8,901	4,737	4,164	8,787	4,965	3,822	114	0.73	-2.91	4.44	
金 門 縣	7,468	3,821	3,647	7,667	4,213	3,454	-199	-1.41	-5.58	2.71	15
連 江 縣	1,433	916	517	1,120	752	368	313	22.66	20.51	25.61	1

本縣總人口數逐年遞減，111 年人口成長率為-7.13‰，其中男性人口成長率為-9.25‰，女性人口成長率-4.94‰。111 年底本縣原住民人口約占總人口的 7.65%，人口成長率達 4.57‰，男性人口成長率為 3.36‰，女性人口成長率 5.74‰，明顯高於本縣總人口增幅。

近十年來，本縣人口數逐年減少，人口成長率介於-5.13‰至-10.71‰間；本縣原住民人口數則逐年上升，且占總人口比率亦有增加趨勢。(參閱表 2.3、圖 2.2、圖 2.3)

表 2.3 屏東縣歷年人口變動概況

單位：人、‰

年底別	屏東縣						屏東縣-原住民						
	年底人口數			人口成長率			年底人口數			占總人口 比率(%)	人口成長率		
	計	男	女	計	男	女	計	男	女		計	男	女
102	852,286	437,086	415,200	-7.17	-8.34	-5.94	57,634	28,675	28,959	6.76	4.39	1.29	7.48
103	847,917	434,587	413,330	-5.13	-5.72	-4.50	58,333	28,998	29,335	6.88	12.13	11.26	12.98
104	841,253	430,925	410,328	-7.86	-8.43	-7.26	58,474	29,059	29,415	6.95	2.42	2.10	2.73
105	835,792	427,747	408,045	-6.49	-7.37	-5.56	58,892	29,240	29,652	7.05	7.15	6.23	8.06
106	829,939	424,486	405,453	-7.00	-7.62	-6.35	59,214	29,378	29,836	7.13	5.47	4.72	6.21
107	825,406	421,534	403,872	-5.46	-6.95	-3.90	59,832	29,615	30,217	7.25	10.44	8.07	12.77
108	819,184	417,815	401,369	-7.54	-8.82	-6.20	60,087	29,712	30,375	7.33	4.26	3.28	5.23
109	812,658	414,006	398,652	-7.97	-9.12	-6.77	60,500	29,870	30,630	7.44	6.87	5.32	8.40
110	804,440	409,572	394,868	-10.11	-10.71	-9.49	60,829	30,018	30,811	7.56	5.44	4.95	5.91
111	798,703	405,785	392,918	-7.13	-9.25	-4.94	61,107	30,119	30,988	7.65	4.57	3.36	5.74

資料來源：內政部戶政司

圖 2.2 屏東縣歷年人口變動概況

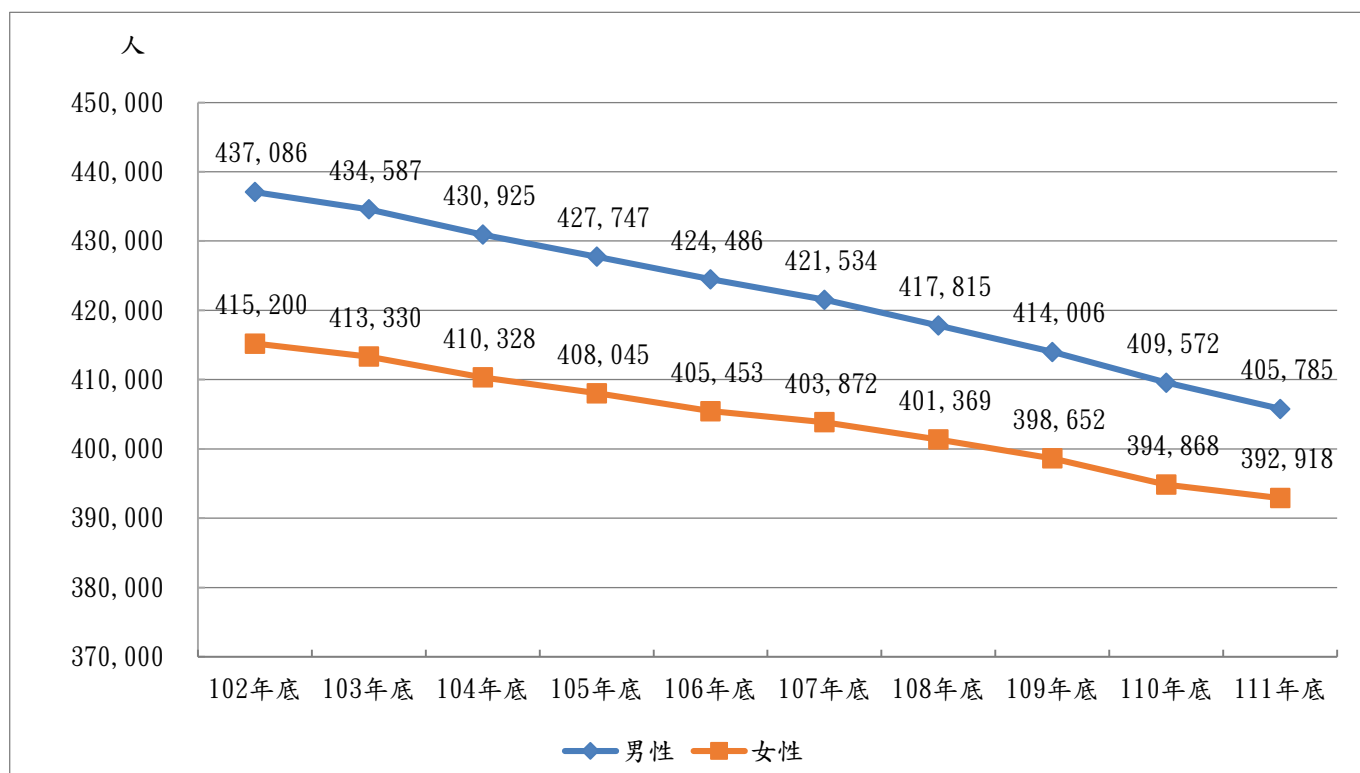

資料來源:內政部戶政司

圖 2.3 屏東縣歷年原住民人口成長概況

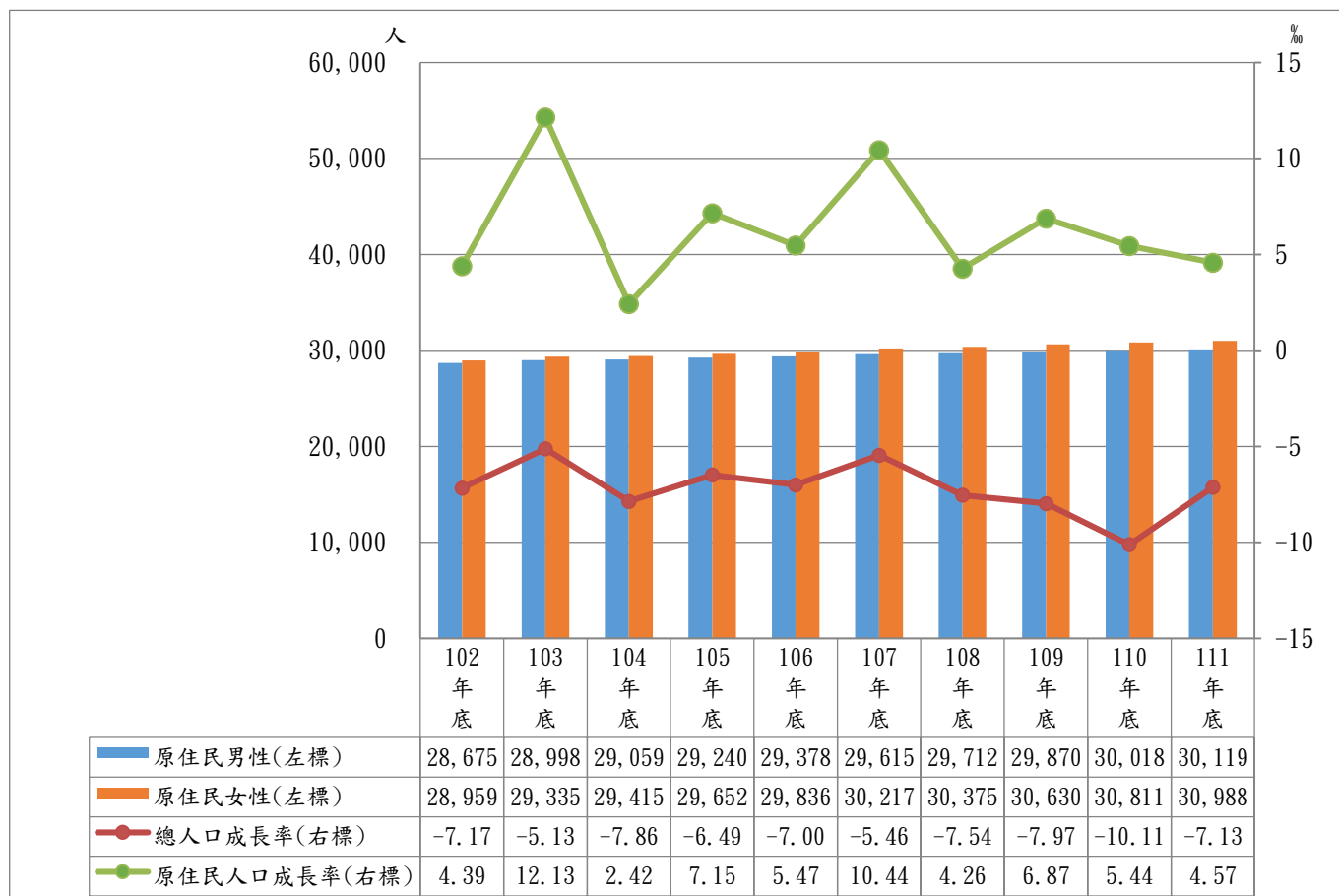

資料來源:內政部戶政司

就縣市別觀之，111 年各縣市人口成長率以連江縣 24.77%最高，其次是新竹縣 8.55%，澎湖縣 8.30%居第 3；共計有 5 個縣市人口為正成長，另 17 個縣市則為負成長，已超過全國半數，而負成長最高者為臺北市-17.32%，其次是南投縣-10.93%，嘉義縣-10.46%居第 3，本縣-7.13%居第 7；就性別觀之，男性與女性人口亦分別有 18 個及 15 個縣市呈負成長，顯示人口成長持續下降，本縣不論男性、女性皆為負成長，應正視未來人口持續負成長之危機。(參閱表 2.4、圖 2.4)

111 年各縣市原住民人口成長率以連江縣 105.45%最高，其次是澎湖縣 45.52%，嘉義市 31.88%居第 3；共計 19 個縣市人口均為正成長，本縣 4.57%居第 16。就性別各別觀之，計有 5 個縣市男性人口及 2 個縣市女性人口呈負成長，顯示原住民人口持續增加。(參閱表 2.4、圖 2.4)

圖 2.4 111 年全國各縣市人口成長率

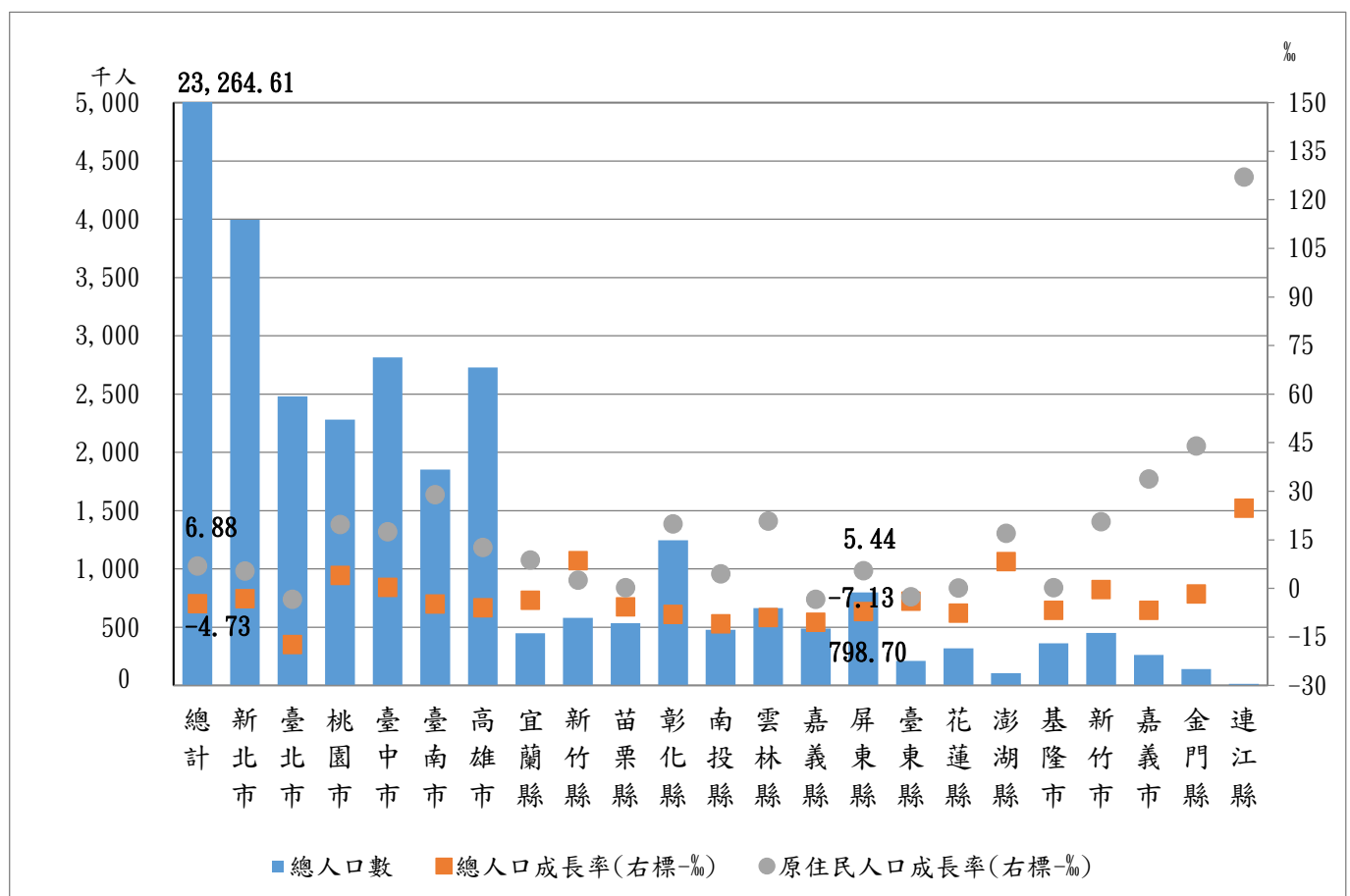

資料來源:內政部戶政司



表 2.4 111 年全國各縣市人口成長概況

單位：人、%

區域別	年底人口數			人口成長率			原住民人口數			原住民人口成長率		
	計	男	女	計	男	女	計	男	女	計	男	女
總 計	23,264,640	11,499,136	11,765,504	-4.73	-6.87	-2.64	584,125	282,130	301,995	5.80	4.43	7.08
新 北 市	3,995,551	1,946,890	2,048,661	-3.13	-5.34	-1.03	57,906	26,737	31,169	3.27	2.14	4.25
臺 北 市	2,480,681	1,177,022	1,303,659	-17.32	-20.75	-14.19	16,978	7,265	9,713	-5.56	-6.29	-5.02
桃 園 市	2,281,464	1,126,870	1,154,594	3.99	1.55	6.39	80,203	38,293	41,910	12.73	11.84	13.54
臺 中 市	2,814,459	1,378,315	1,436,144	0.34	-2.03	2.63	36,962	17,018	19,944	13.69	13.64	13.72
臺 南 市	1,852,997	921,168	931,829	-4.87	-6.46	-3.29	8,854	3,742	5,112	23.70	27.18	21.17
高 雄 市	2,728,137	1,341,492	1,386,645	-6.03	-8.29	-3.83	36,607	17,170	19,437	10.99	8.87	12.87
臺 灣 省	6,956,073	3,529,243	3,426,830	-5.56	-7.20	-3.87	345,075	171,107	173,968	3.22	1.64	4.79
宜 蘭 縣	449,062	225,711	223,351	-3.62	-5.62	-1.59	18,043	8,790	9,253	12.57	9.18	15.81
新 竹 縣	580,503	295,891	284,612	8.55	7.29	9.87	22,195	10,926	11,269	7.08	9.89	4.37
苗 栗 縣	535,132	275,550	259,582	-5.66	-6.77	-4.48	11,520	5,624	5,896	9.55	9.88	9.24
彰 化 縣	1,245,239	631,625	613,614	-8.04	-9.50	-6.53	6,274	2,741	3,533	20.99	23.14	19.33
南 投 縣	479,595	244,587	235,008	-10.93	-12.51	-9.29	29,466	14,735	14,731	-1.66	-3.38	0.07
雲 林 縣	664,092	342,812	321,280	-9.01	-10.24	-7.70	2,764	1,111	1,653	22.57	32.53	15.98
嘉 義 縣	488,158	252,940	235,218	-10.46	-11.42	-9.41	6,005	2,819	3,186	13.50	10.03	16.59
屏 東 縣	798,703	405,785	392,918	-7.13	-9.25	-4.94	61,107	30,119	30,988	4.57	3.36	5.74
臺 東 縣	212,551	108,716	103,835	-3.91	-6.83	-0.84	78,376	39,950	38,426	0.80	-1.08	2.77
花 蓮 縣	318,892	160,701	158,191	-7.67	-10.47	-4.82	93,464	46,973	46,491	0.06	-2.19	2.35
澎 湖 縣	107,223	55,054	52,169	8.30	5.94	10.81	689	330	359	45.52	28.04	62.13
基 隆 市	361,526	180,012	181,514	-6.73	-8.08	-5.39	9,449	4,579	4,870	-4.74	-3.27	-6.12
新 竹 市	452,473	223,265	229,208	-0.37	-1.48	0.72	4,493	1,898	2,595	6.50	1.58	10.12
嘉 義 市	262,924	126,594	136,330	-6.81	-9.76	-4.05	1,230	512	718	31.88	21.96	39.07
福 建 省	155,278	78,136	77,142	0.61	-3.82	5.13	1,540	798	742	36.34	33.68	39.22
金 門 縣	141,295	70,055	71,240	-1.72	-6.68	3.20	1,236	624	612	20.64	29.70	11.57
連 江 縣	13,983	8,081	5,902	24.77	21.62	29.12	304	174	130	105.45	48.19	192.66

資料來源：內政部戶政司

## 二、人口性比例

性比例係指男性人口對女性人口的比例，即該地區中每百名女子所當男子數，本縣性比例由 102 年底之 105.27(即 100 個女嬰對應 105.27 個男嬰)，逐年降至 111 年底之 103.27(即 100 個女嬰對應 103.27 個男嬰)，顯示本縣男、女比例逐漸接近。(參閱表 2.5)

就本縣 111 年底各鄉鎮市性比例觀之，僅 3 個鄉鎮市低於 100。其中以琉球鄉 118.65 最高(人口數第 19)，滿州鄉 117.25 次高(人口數第 25)，車城鄉 114.95 為第三高(人口數第 23)；而性比例前三低之鄉鎮市分別為屏東市 96.33 (人口數最多)、潮州鎮 97.87(人口數第 2)及來義鄉 99.70(人口數第 26)。(參閱表 2.5、圖 2.5)

圖 2.5 111 年底屏東縣各鄉鎮市人口數及性比例

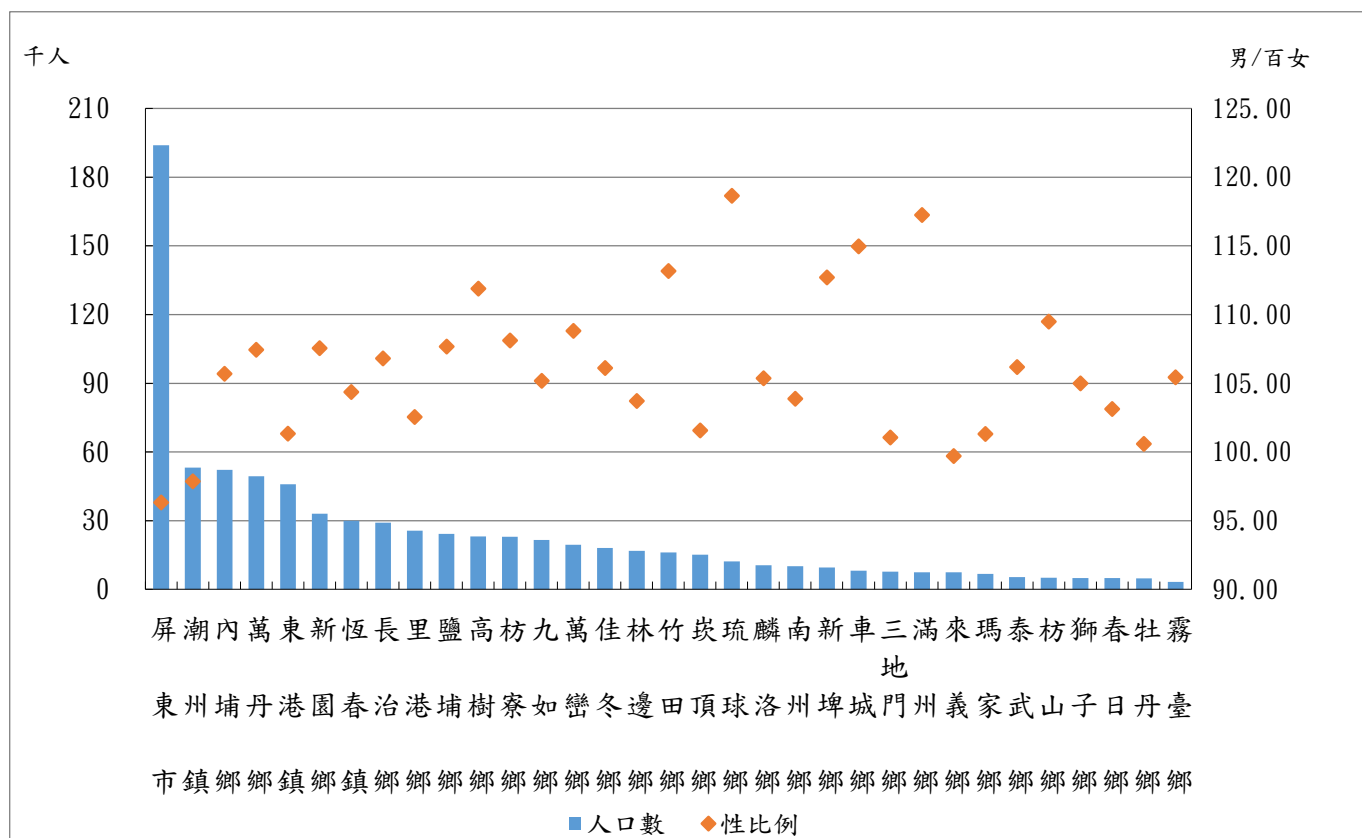

資料來源：本府民政處

表 2.5 屏東縣歷年現住人口數及性比例

單位：人、%

年底別及 鄉鎮市別	合 計	男 性		女 性		性比例 (男/女*100)
		人口數	占率(%)	人口數	占率(%)	
102年底	852,286	437,086	51.28	415,200	48.72	105.27
103年底	847,917	434,587	51.25	413,330	48.75	105.14
104年底	841,253	430,925	51.22	410,328	48.78	105.02
105年底	835,792	427,747	51.18	408,045	48.82	104.83
106年底	829,939	424,486	51.15	405,453	48.85	104.69
107年底	825,406	421,534	51.07	403,872	48.93	104.37
108年底	819,184	417,815	51.00	401,369	49.00	104.10
109年底	812,658	414,006	50.94	398,652	49.06	103.85
110年底	804,440	409,572	50.91	394,868	49.09	103.72
111年底	798,703	405,785	50.81	392,918	49.19	103.27
屏東市	193,941	95,158	49.07	98,783	50.93	96.33
潮州鎮	53,124	26,276	49.46	26,848	50.54	97.87
東港鎮	45,908	23,105	50.33	22,803	49.67	101.32
恆春鎮	29,899	15,269	51.07	14,630	48.93	104.37
萬丹鄉	49,457	25,616	51.79	23,841	48.21	107.45
長治鄉	29,126	15,042	51.64	14,084	48.36	106.80
麟洛鄉	10,592	5,434	51.30	5,158	48.70	105.35
九如鄉	21,645	11,095	51.26	10,550	48.74	105.17
里港鄉	25,685	13,003	50.62	12,682	49.38	102.53
鹽埔鄉	24,266	12,581	51.85	11,685	48.15	107.67
高樹鄉	23,182	12,241	52.80	10,941	47.20	111.88
萬巒鄉	19,478	10,150	52.11	9,328	47.89	108.81
內埔鄉	52,258	26,851	51.38	25,407	48.62	105.68
竹田鄉	16,073	8,533	53.09	7,540	46.91	113.17
新埤鄉	9,623	5,099	52.99	4,524	47.01	112.71
枋寮鄉	22,969	11,932	51.95	11,037	48.05	108.11
新園鄉	33,091	17,148	51.82	15,943	48.18	107.56
崁頂鄉	15,168	7,643	50.39	7,525	49.61	101.57
林邊鄉	16,762	8,534	50.91	8,228	49.09	103.72
南州鄉	10,049	5,120	50.95	4,929	49.05	103.88
佳冬鄉	18,095	9,316	51.48	8,779	48.52	106.12
琉球鄉	12,216	6,629	54.26	5,587	45.74	118.65
車城鄉	8,194	4,382	53.48	3,812	46.52	114.95
滿州鄉	7,454	4,023	53.97	3,431	46.03	117.25
枋山鄉	5,128	2,680	52.26	2,448	47.74	109.48
三地門鄉	7,793	3,917	50.26	3,876	49.74	101.06
霧臺鄉	3,324	1,706	51.32	1,618	48.68	105.44
瑪家鄉	6,796	3,420	50.32	3,376	49.68	101.30
泰武鄉	5,338	2,749	51.50	2,589	48.50	106.18
來義鄉	7,423	3,706	49.93	3,717	50.07	99.70
春日鄉	4,889	2,482	50.77	2,407	49.23	103.12
獅子鄉	4,891	2,505	51.22	2,386	48.78	104.99
牡丹鄉	4,866	2,440	50.14	2,426	49.86	100.58

在臺灣地區縣市合併後的 22 縣市中（含金門縣及連江縣），本縣性比例 103.27 居第 9 位，高於全國平均性比例 97.74，而 6 直轄市均低於 100，顯示在都市化程度較高的地區，女性人口多於男性；而 6 直轄市外之其他縣市，除基隆市、新竹市、嘉義市及金門縣之性比例低於 100，其餘均高於 100。（參閱表 2.6、圖 2.6）

圖 2.6 111 年底全國各縣市總人口數性比例

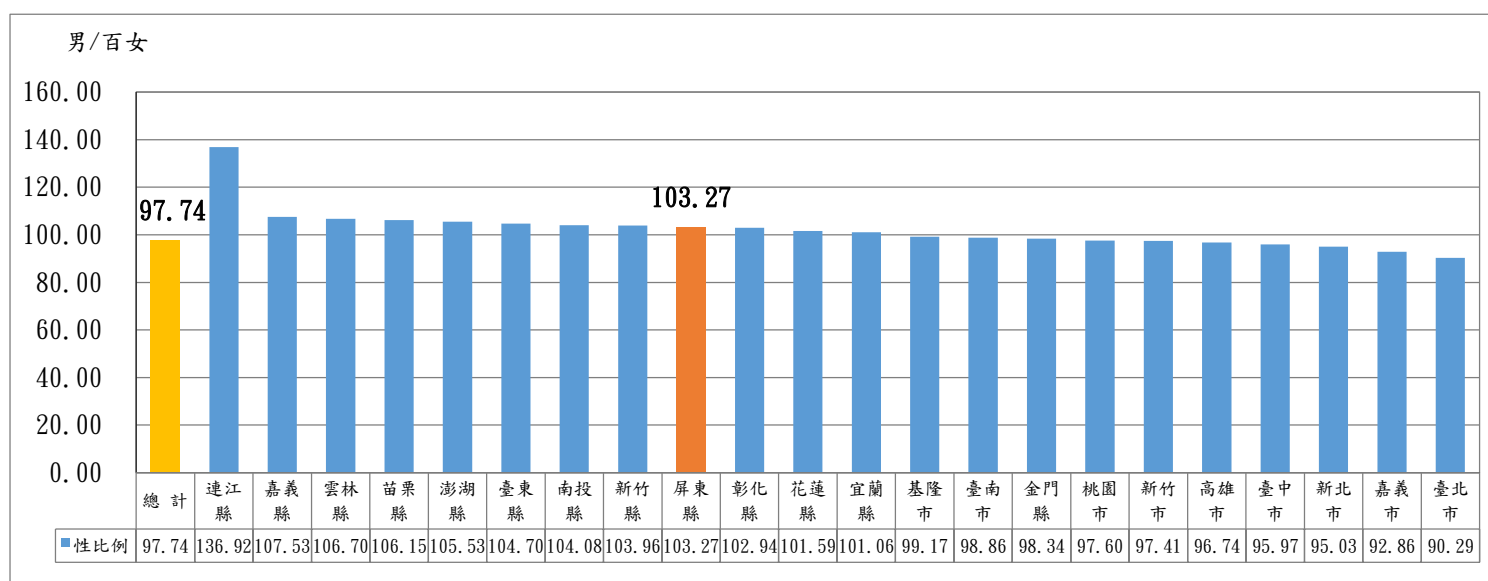

資料來源:內政部戶政司

表 2.6 111 年底全國各縣市總人口數及性比例

單位：人、%

區域別	合 計	男 性		女 性		性比例 (男/女*100)	排 序
		人口數	占率(%)	人口數	占率(%)		
總 計	23,264,640	11,499,136	49.43	11,765,504	50.57	97.74	
新 北 市	3,995,551	1,946,890	48.73	2,048,661	51.27	95.03	20
臺 北 市	2,480,681	1,177,022	47.45	1,303,659	52.55	90.29	22
桃 園 市	2,281,464	1,126,870	49.39	1,154,594	50.61	97.60	16
臺 中 市	2,814,459	1,378,315	48.97	1,436,144	51.03	95.97	19
臺 南 市	1,852,997	921,168	49.71	931,829	50.29	98.86	14
高 雄 市	2,728,137	1,341,492	49.17	1,386,645	50.83	96.74	18
臺 灣 省	6,956,073	3,529,243	50.74	3,426,830	49.26	102.99	
宜 蘭 縣	449,062	225,711	50.26	223,351	49.74	101.06	12
新 竹 縣	580,503	295,891	50.97	284,612	49.03	103.96	8
苗 栗 縣	535,132	275,550	51.49	259,582	48.51	106.15	4
彰 化 縣	1,245,239	631,625	50.72	613,614	49.28	102.94	10
南 投 縣	479,595	244,587	51.00	235,008	49.00	104.08	7
雲 林 縣	664,092	342,812	51.62	321,280	48.38	106.70	3
嘉 義 縣	488,158	252,940	51.82	235,218	48.18	107.53	2
屏 東 縣	798,703	405,785	50.81	392,918	49.19	103.27	9
臺 東 縣	212,551	108,716	51.15	103,835	48.85	104.70	6
花 蓮 縣	318,892	160,701	50.39	158,191	49.61	101.59	11
澎 湖 縣	107,223	55,054	51.35	52,169	48.65	105.53	5
基 隆 市	361,526	180,012	49.79	181,514	50.21	99.17	13
新 竹 市	452,473	223,265	49.34	229,208	50.66	97.41	17
嘉 義 市	262,924	126,594	48.15	136,330	51.85	92.86	21
福 建 省	155,278	78,136	50.32	77,142	49.68	101.29	
金 門 縣	141,295	70,055	49.58	71,240	50.42	98.34	15
連 江 縣	13,983	8,081	57.79	5,902	42.21	136.92	1

資料來源：內政部戶政司

### 三、人口結構性比例

本縣人口結構性比例，從 10 歲年齡組別觀察之，111 年底以 30-39 歲之 113.23 為最高，90-99 歲人口之 64.33 為最低，其中 60-69 歲、70-79 歲、80-89 歲、90-99 歲及 100 歲以上五段年齡組之女性人口多於男性。（參閱圖 2.7）

圖 2.7 111 年底屏東縣十歲年齡組之人口性比例

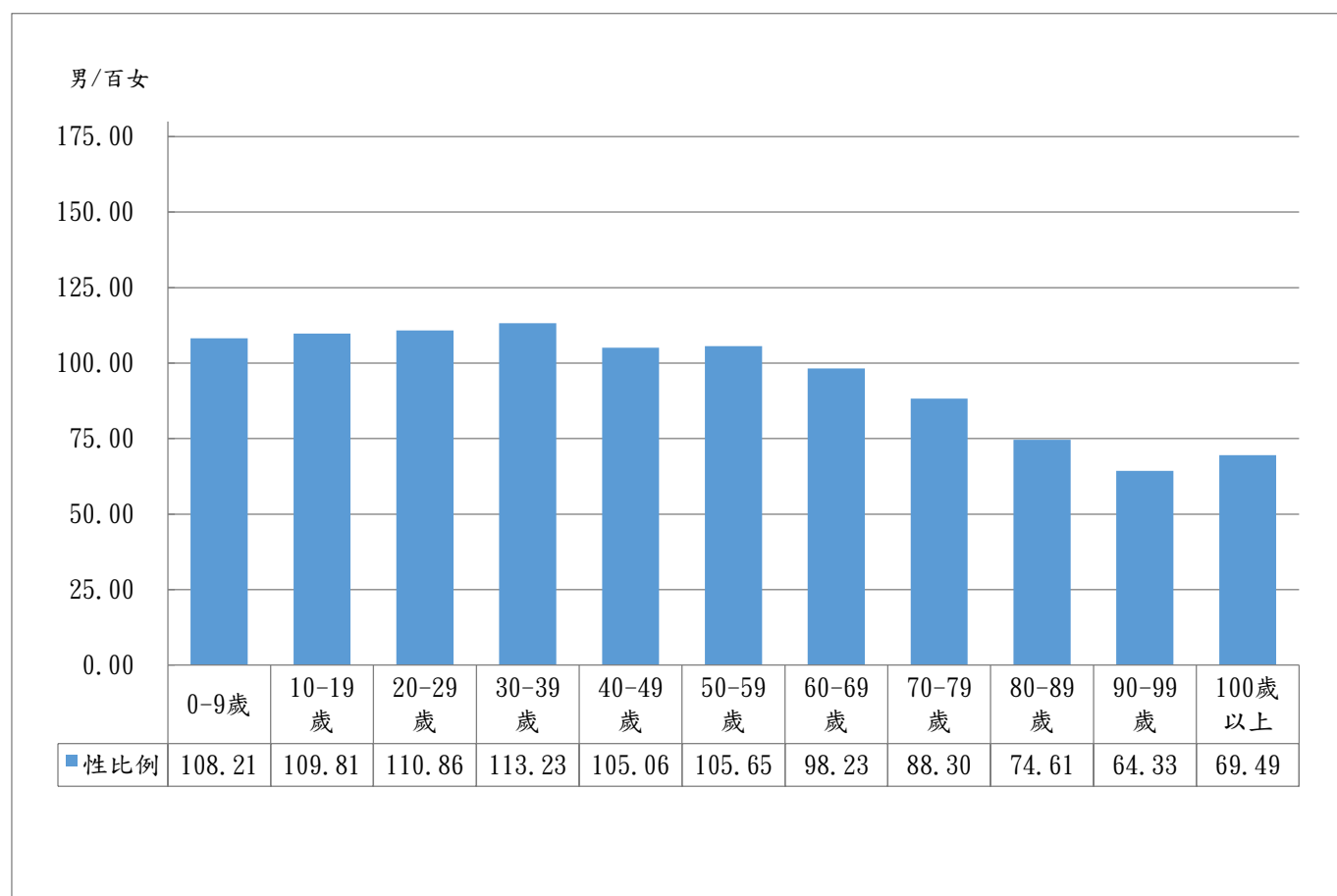

資料來源:本府民政處

從五歲年齡組別觀察之，未滿 65 歲之人口數以男性居多，而 65 歲到未滿 100 歲中，有隨著年齡增加，女性人口比率愈高之趨勢；整體而言，本縣女性高齡人口明顯多於男性高齡人口。（參閱圖 2.8）

圖 2.8 111 年底屏東縣人口性別結構-5 歲年齡組

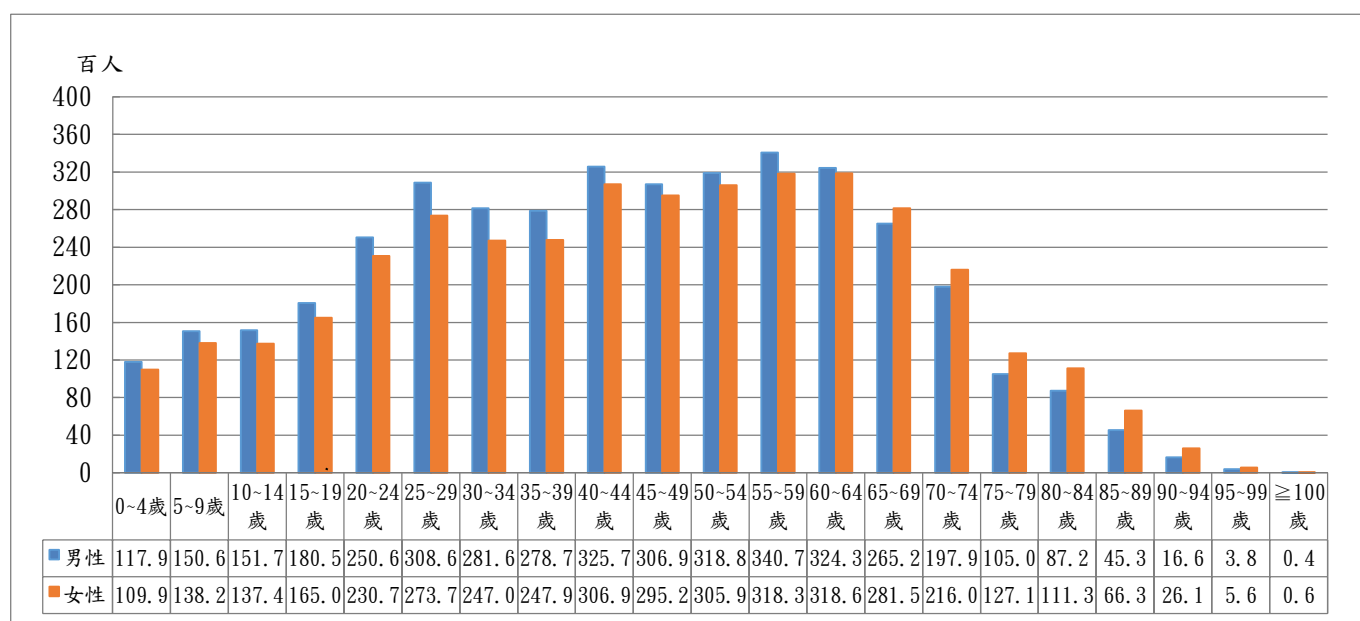

資料來源:本府民政處

由本縣 102 至 111 年底人口結構性比例變化觀之，幼年人口性比例由 102 年底 109.32 至 111 年底 108.98 與青壯年人口性比例由 102 年底 107.54 至 111 年底 107.65 變動幅度皆不大。老年人口性比例由 102 年底 90.49 至 111 年底 86.45 有明顯降幅，且低於 100，顯示本縣女性老年人口占比呈漸增趨勢。（參閱圖 2.9）

圖 2.9 屏東縣幼年、青壯年及老年人口性比例

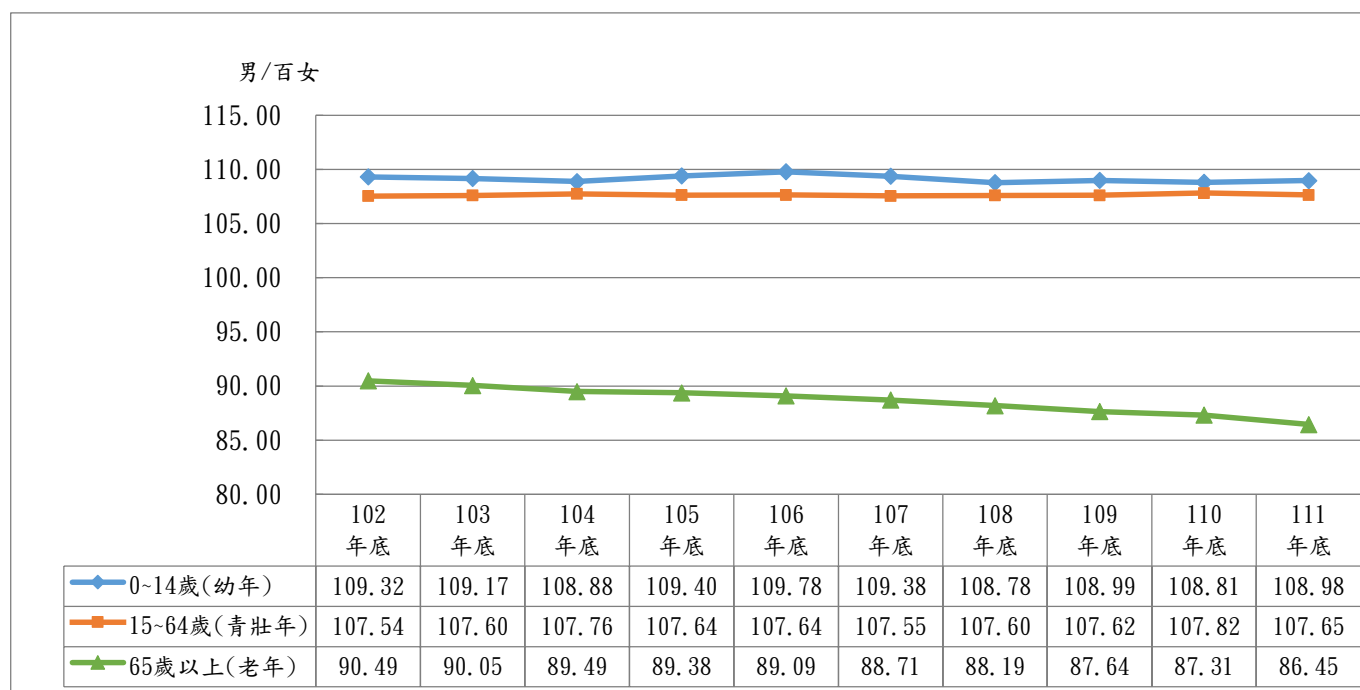

資料來源:本府民政處

就縣市別觀之，各縣市 111 年底幼年人口性比例皆高於 100，以連江縣 113.45 最高，花蓮縣 109.99 次之，臺東縣 109.59 居第 3，本縣 108.98 居第 6；青壯年人口性比例以連江縣 143.58 最高，嘉義縣 114.30 次之，雲林縣 113.55 居第 3，本縣 107.65 居第 8；老年人口性比例除連江縣外皆低於 100，而以連江縣 121.88 最高，金門縣 91.58 次之，新竹縣 90.64 居第 3，本縣 86.45 則居第 8。（參閱圖 2.10）

圖 2.10 111 年底全國各縣市幼年、青壯年及老年人口性比

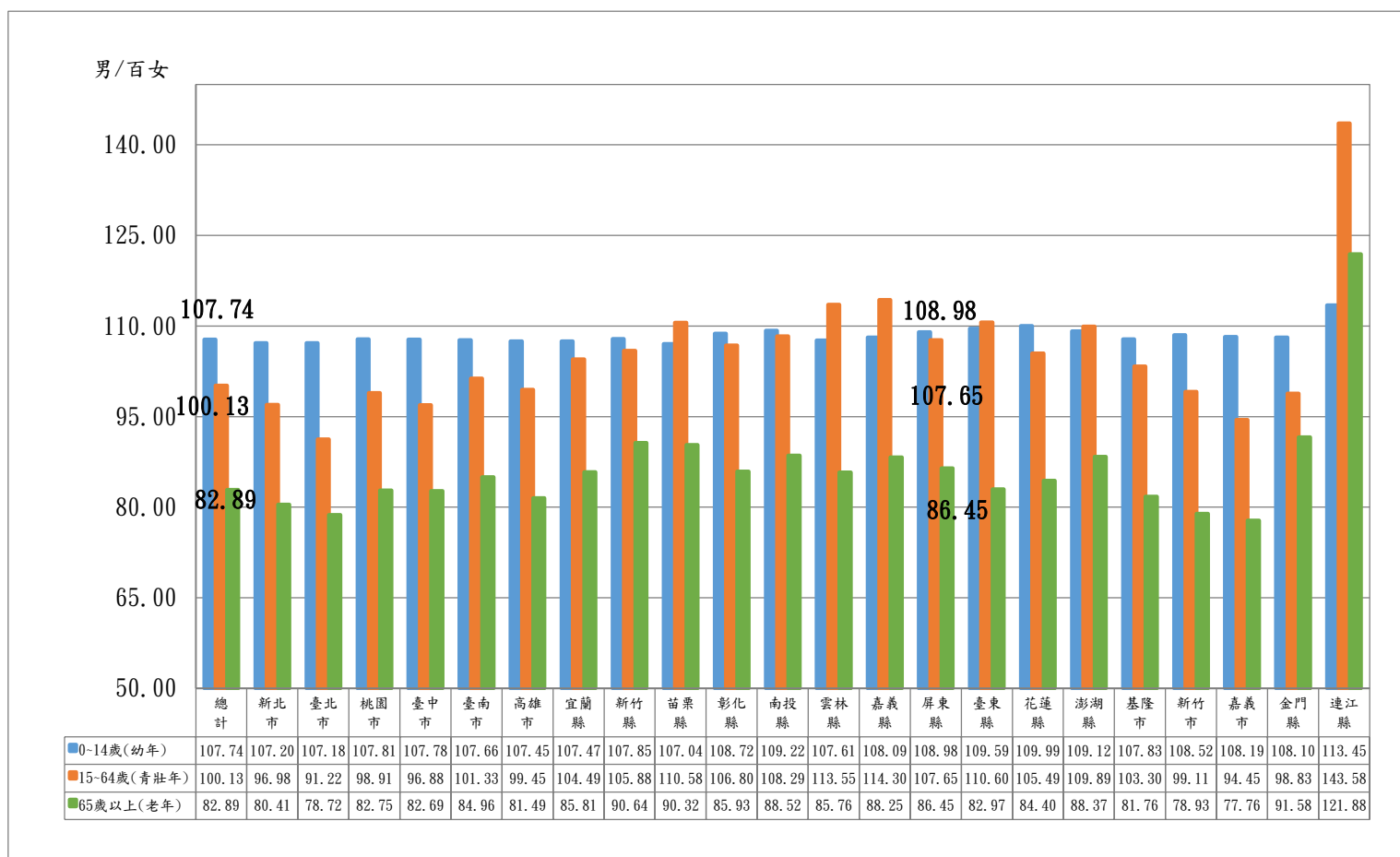

資料來源：內政部戶政司



## 參、婚姻家庭

### 一、婚姻狀況

本縣 111 年底 15 歲以上女性人口婚姻狀況，以有偶 46.26%為主，未婚 29.38%次之，均低於男性的 48.22%及 37.61%。

近十年來男、女兩性離婚/終止結婚占比各增 2.22 及 2.14 個百分點，有略為上升趨勢；男性未婚占比略為減少 0.25 個百分點，而女性未婚占比則略為減少 0.82 個百分點。（參閱表 3.1）

表 3.1 屏東縣十五歲以上人口婚姻狀況

年底別	男 性					女 性				
	合計	未婚	有偶	離婚/ 終止結婚	喪偶	合計	未婚	有偶	離婚/ 終止結婚	喪偶
102年底	100.00	37.86	50.35	8.54	3.25	100.00	30.20	49.16	7.75	12.90
103年底	100.00	37.87	50.07	8.77	3.29	100.00	30.17	48.81	7.96	13.05
104年底	100.00	37.97	49.75	8.99	3.29	100.00	30.25	48.37	8.18	13.20
105年底	100.00	37.95	49.48	9.25	3.31	100.00	30.24	47.96	8.42	13.38
106年底	100.00	37.97	49.19	9.51	3.33	100.00	30.28	47.51	8.65	13.57
107年底	100.00	37.93	48.98	9.75	3.34	100.00	30.20	47.17	8.91	13.72
108年底	100.00	37.86	48.77	10.01	3.36	100.00	30.01	46.93	9.15	13.91
109年底	100.00	37.81	48.53	10.29	3.37	100.00	29.85	46.62	9.41	14.12
110年底	100.00	37.73	48.33	10.54	3.40	100.00	29.62	46.44	9.64	14.30
111年底	100.00	37.61	48.22	10.75	3.41	100.00	29.38	46.26	9.89	14.47
10年間變化量	-	-0.25	-2.13	2.22	0.16	-	-0.82	-2.90	2.14	1.57

資料來源:本府民政處

就各縣市觀之，111 年底 15 歲以上女性人口婚姻狀況，有偶以新竹縣 53.28%最高，新竹市 52.12%次之，本縣 46.26%居第 19，臺東縣 42.73%最低；未婚者以連江縣 32.75%最高，嘉義市 32.02%次之，本縣 29.38%居第 16，新竹縣 28.22%最低；離婚/終止結婚者以花蓮縣 12.63%最高，臺東縣 12.06%次之，本縣 9.89%居第 8，彰化縣 6.67%最低。（參閱表 3.2）

表 3.2 111 年底全國各縣市十五歲以上人口婚姻狀況

單位：%

區 域 別	男 性					女 性				
	合計	未婚	有偶	離婚/ 終止結 婚	喪偶	合計	未婚	有偶	離婚/ 終止結 婚	喪偶
總 計	100.00	37.60	50.93	8.94	2.53	100.00	30.47	48.69	9.69	11.15
新 北 市	100.00	38.83	50.09	9.02	2.06	100.00	31.64	48.12	10.48	9.77
臺 北 市	100.00	35.73	54.68	7.37	2.22	100.00	31.59	49.68	8.78	9.95
桃 園 市	100.00	37.66	51.26	9.16	1.92	100.00	29.33	50.41	10.62	9.65
臺 中 市	100.00	38.33	51.09	8.31	2.26	100.00	31.20	49.44	9.68	9.69
臺 南 市	100.00	37.60	50.55	8.86	2.99	100.00	30.23	48.49	9.52	11.75
高 雄 市	100.00	38.43	49.25	9.65	2.67	100.00	30.72	47.03	10.67	11.58
宜 蘭 縣	100.00	36.58	51.28	9.37	2.77	100.00	29.48	48.31	9.18	13.03
新 竹 縣	100.00	35.76	53.76	8.21	2.27	100.00	28.22	53.28	8.71	9.79
苗 栗 縣	100.00	36.30	51.45	9.18	3.07	100.00	28.67	49.47	8.71	13.15
彰 化 縣	100.00	37.09	52.53	7.37	3.01	100.00	29.75	50.99	6.67	12.59
南 投 縣	100.00	36.29	50.53	9.75	3.43	100.00	29.36	47.12	9.02	14.50
雲 林 縣	100.00	35.07	52.15	9.15	3.62	100.00	28.65	48.07	7.69	15.59
嘉 義 縣	100.00	35.38	50.96	9.93	3.72	100.00	28.40	47.69	8.10	15.81
屏 東 縣	100.00	37.61	48.22	10.75	3.41	100.00	29.38	46.26	9.89	14.47
臺 東 縣	100.00	39.99	44.66	12.31	3.04	100.00	29.40	42.73	12.06	15.81
花 蓮 縣	100.00	39.39	45.20	12.57	2.85	100.00	29.60	43.30	12.63	14.47
澎 湖 縣	100.00	39.10	48.08	10.07	2.76	100.00	30.52	47.22	9.77	12.49
基 隆 市	100.00	39.06	47.21	11.27	2.46	100.00	30.91	44.79	12.04	12.27
新 竹 市	100.00	36.82	53.19	7.94	2.05	100.00	29.47	52.12	9.01	9.40
嘉 義 市	100.00	39.91	48.70	8.77	2.62	100.00	32.02	46.46	10.31	11.22
金 門 縣	100.00	35.40	54.90	7.78	1.91	100.00	30.35	51.90	7.89	9.86
連 江 縣	100.00	37.04	50.89	10.38	1.69	100.00	32.75	49.53	8.94	8.77

資料來源：內政部戶政司

## 二、結婚對象

111 年本縣女性結婚對象(新郎)為本國籍者 3,957 人，占 97.20%；男性結婚對象(新娘)為本國籍者 3,942 人，占 95.29%。男性結婚對象為外籍人士者占 4.71%，高於女性結婚對象 2.80%，其中男性結婚對象以東南亞 2.78%最高，大陸地區占 1.35%次之；而女性結婚對象為外籍人士者中，反而以其他國家者比例較高，顯示兩性與外籍人士聯姻對象有明顯差異。（參閱圖 3.1）

圖 3.1 111 年屏東縣兩性結婚對象—按國籍分

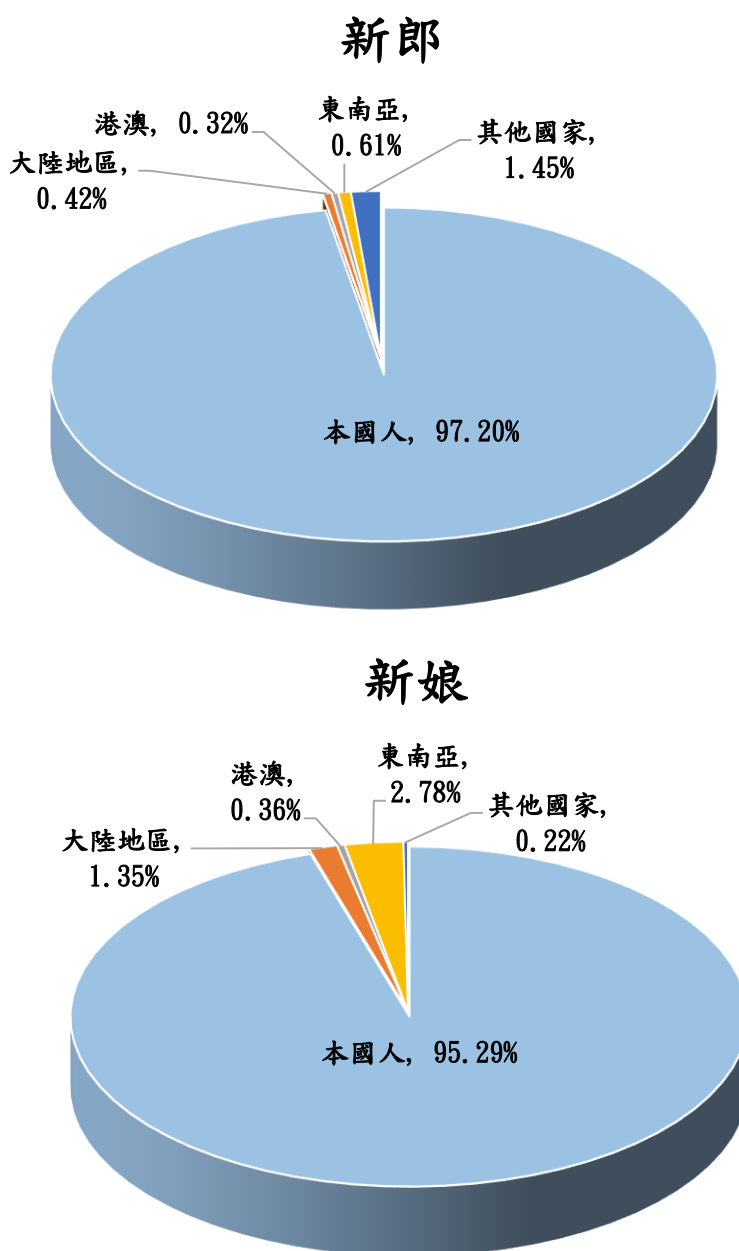

資料來源：內政部戶政司

### 三、出生嬰兒性比例

本縣 111 年出生嬰兒性比例 110.26 高於全國總計的 107.79，在臺灣地區 22 縣市中排序為第 4，除了澎湖縣出生嬰兒性比例為 96.96 及嘉義市 98.68 外，其他 20 縣市之出生嬰兒性比例皆大於 100。（參閱圖 3.2、表 3.3）

表 3.3 111 年全國各縣市出生嬰兒性比例

單位：人

區域別	出生人數			性比例	
	合計	男性	女性	(男/女)*100	排序
總計	138,986	72,097	66,889	107.79	
新 北 市	21,557	11,204	10,353	108.22	12
臺 北 市	14,528	7,458	7,070	105.49	18
桃 園 市	18,205	9,353	8,852	105.66	16
臺 中 市	17,880	9,324	8,556	108.98	10
臺 南 市	8,914	4,665	4,249	109.79	5
高 雄 市	16,133	8,380	7,753	108.09	13
臺 灣 省	40,810	21,219	19,591	108.31	
宜 蘭 縣	2,378	1,210	1,168	103.60	19
新 竹 縣	4,101	2,139	1,962	109.02	8
苗 栗 縣	2,293	1,189	1,104	107.70	15
彰 化 縣	10,106	5,249	4,857	108.07	14
南 投 縣	2,431	1,264	1,167	108.31	11
雲 林 縣	3,340	1,742	1,598	109.01	9
嘉 義 縣	2,272	1,188	1,084	109.59	7
屏 東 縣	3,749	1,966	1,783	110.26	4
臺 東 縣	1,405	713	692	103.03	20
花 蓮 縣	2,033	1,088	945	115.13	2
澎 湖 縣	841	414	427	96.96	22
基 隆 市	1,607	864	743	116.29	1
新 竹 市	3,052	1,596	1,456	109.62	6
嘉 義 市	1,202	597	605	98.68	21
福 建 省	959	494	465	106.24	
金 門 縣	855	439	416	105.53	17
連 江 縣	104	55	49	112.24	3

資料來源：內政部戶政司

圖 3.2 111 年全國各縣市出生嬰兒性比例

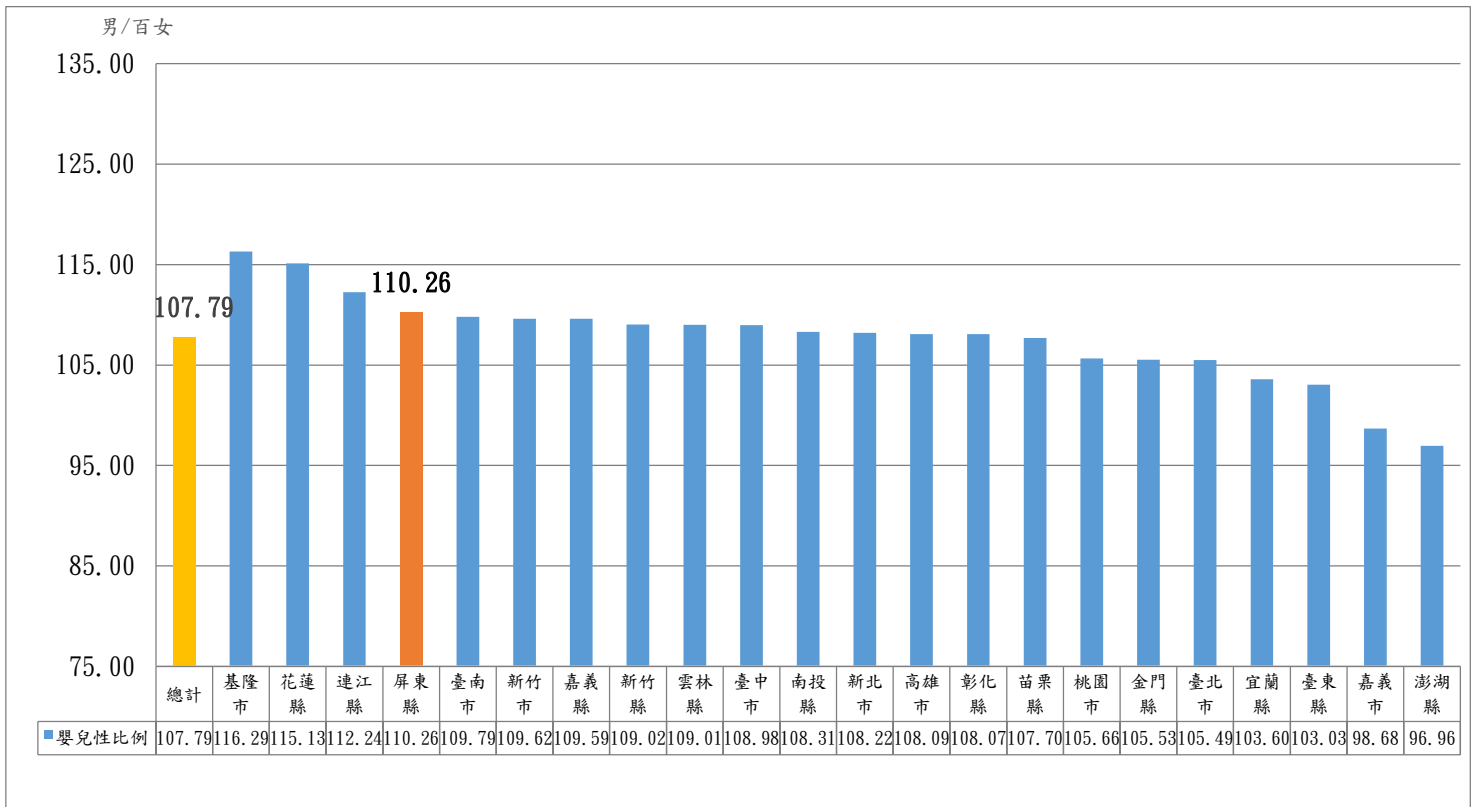

資料來源：內政部戶政司

本縣十年間出生嬰兒性比例皆大於 100，顯示近年來男嬰出生數皆較女性高。就各鄉鎮市資料觀察之，111 年本縣有 22 個鄉鎮市出生嬰兒性比例大於 100，其中南州鄉出生嬰兒性比例 242.86，是全縣最高之鄉鎮；人口數最多的屏東市出生嬰兒之性比例 102.68 為第 21 位，而人口數次多的潮州鎮，其出生嬰兒之性比例則為 105.93（第 19 位）。（參閱表 3.4、3.5、圖 3.3）

表 3.4 屏東縣歷年出生嬰兒性比例

單位：人

年 別	出生人數			性比例 (男/女)*100
	合計	男性	女性	
102年	5,049	2,627	2,422	108.46
103年	5,373	2,794	2,579	108.34
104年	5,220	2,725	2,495	109.22
105年	5,129	2,676	2,453	109.09
106年	4,824	2,540	2,284	111.21
107年	4,599	2,356	2,243	105.04
108年	4,764	2,431	2,333	104.20
109年	4,441	2,349	2,092	112.28
110年	4,158	2,149	2,009	106.97
111年	3,749	1,966	1,783	110.26

資料來源：本府民政處

圖 3.3 屏東縣各鄉鎮市 111 年出生嬰兒人數及性比例

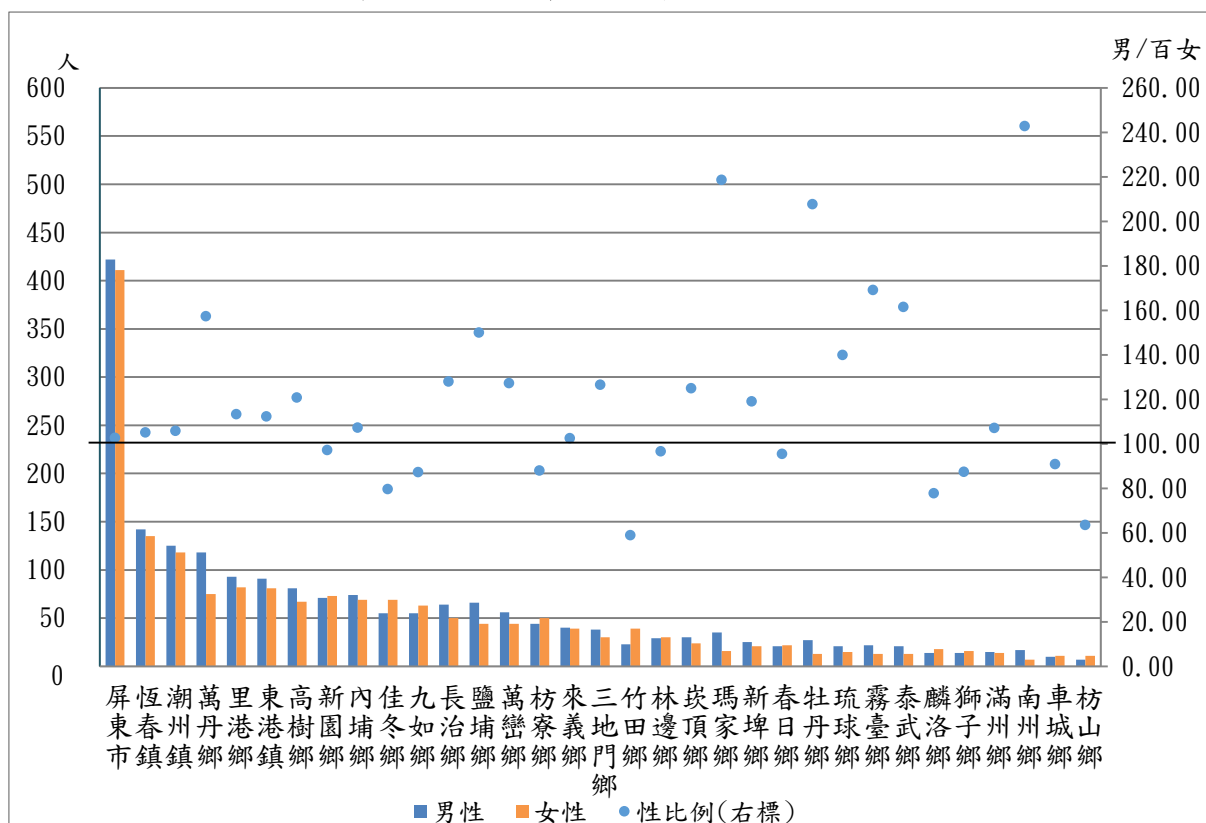

資料來源：本府民政處

表 3.5 111 年底屏東縣各鄉鎮市出生嬰兒性比例

單位：人

鄉鎮市別	出生人數			性比例	
	合計	男性	女性	(男/女)*100	排序
合計	3,749	1,966	1,783	110.26	
屏東市	833	422	411	102.68	21
潮州鎮	243	125	118	105.93	19
東港鎮	172	91	81	112.35	16
恆春鎮	277	142	135	105.19	20
萬丹鄉	193	118	75	157.33	6
長治鄉	114	64	50	128.00	9
麟洛鄉	32	14	18	77.78	31
九如鄉	118	55	63	87.30	29
里港鄉	175	93	82	113.41	15
鹽埔鄉	110	66	44	150.00	7
高樹鄉	148	81	67	120.90	13
萬巒鄉	100	56	44	127.27	10
內埔鄉	143	74	69	107.25	17
竹田鄉	62	23	39	58.97	33
新埤鄉	46	25	21	119.05	14
枋寮鄉	94	44	50	88.00	27
新園鄉	144	71	73	97.26	23
崁頂鄉	54	30	24	125.00	12
林邊鄉	59	29	30	96.67	24
南州鄉	24	17	7	242.86	1
佳冬鄉	124	55	69	79.71	30
琉球鄉	36	21	15	140.00	8
車城鄉	21	10	11	90.91	26
滿州鄉	29	15	14	107.14	18
枋山鄉	18	7	11	63.64	32
三地門鄉	68	38	30	126.67	11
霧臺鄉	35	22	13	169.23	4
瑪家鄉	51	35	16	218.75	2
泰武鄉	34	21	13	161.54	5
來義鄉	79	40	39	102.56	22
春日鄉	43	21	22	95.45	25
獅子鄉	30	14	16	87.50	28
牡丹鄉	40	27	13	207.69	3

資料來源：本府民政處

## 肆、福利與救助

### 一、兒童、少年及老年人口數

本縣 111 年底兒童人口性比例為 108.52，少年人口性比例為 109.80，皆高於總人口數性比例 103.27；老年人口性比例 86.45，顯示女性高齡人口多於男性，而且老年人口數達 155,575 人，超過兒童人口數 63,897 人，本縣兒童及少年人口數性比例均高於全國平均值，其中老年人口性比例 86.45 居全國 22 縣市第 8 名。(參閱表 4.1、圖 4.1、圖 4.2、圖 4.3、圖 4.4)

表 4.1 111 年底屏東縣總人口、兒童、少年、老年人口數

單位：人、%

年齡別	合計	男性		女性		性比例 (男/女*100)
		人數	占率(%)	人數	占率(%)	
總人口數	798,703	405,785	50.81	392,918	49.19	103.27
兒童人口	63,897	33,254	52.04	30,643	47.96	108.52
少年人口	36,046	18,865	52.34	17,181	47.66	109.80
老年人口	155,575	72,134	46.37	83,441	53.63	86.45

備註：兒童係指未滿 12 歲者，少年係指 12-17 歲者，老年係指滿 65 歲以上者。

資料來源：內政部統計月報

圖 4.1 111 年底屏東縣總人口、兒童、少年、老年人口性比例

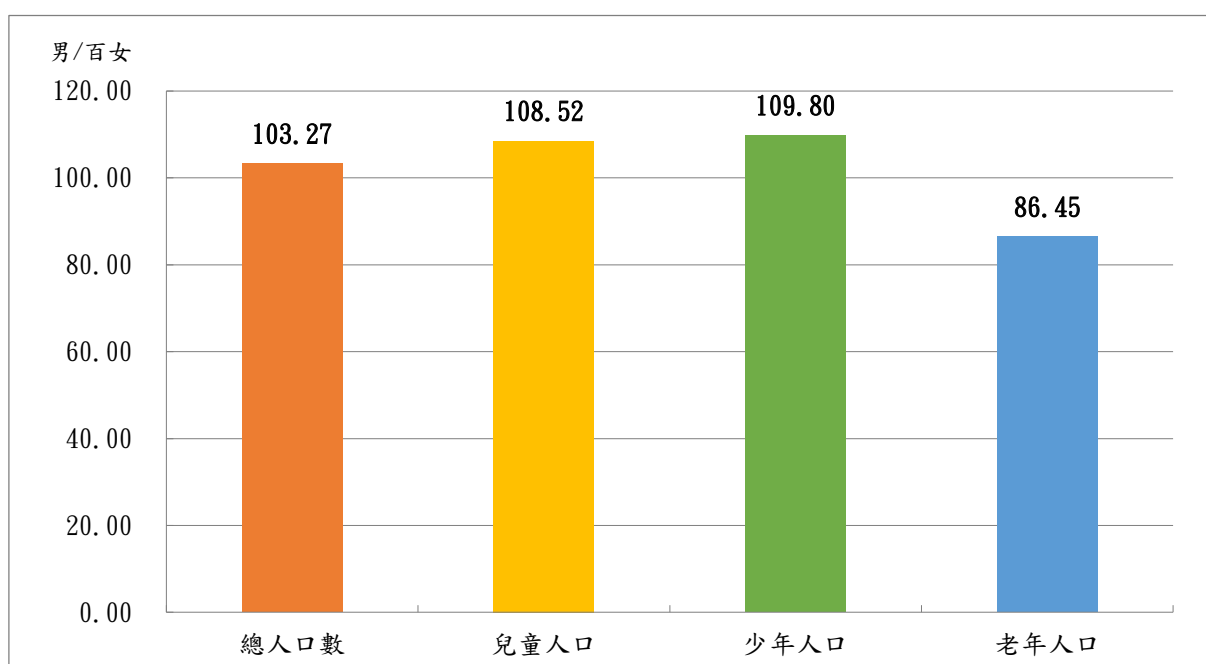

資料來源：內政部統計月報



圖 4.2 111 年底全國各縣市兒童人口性比例

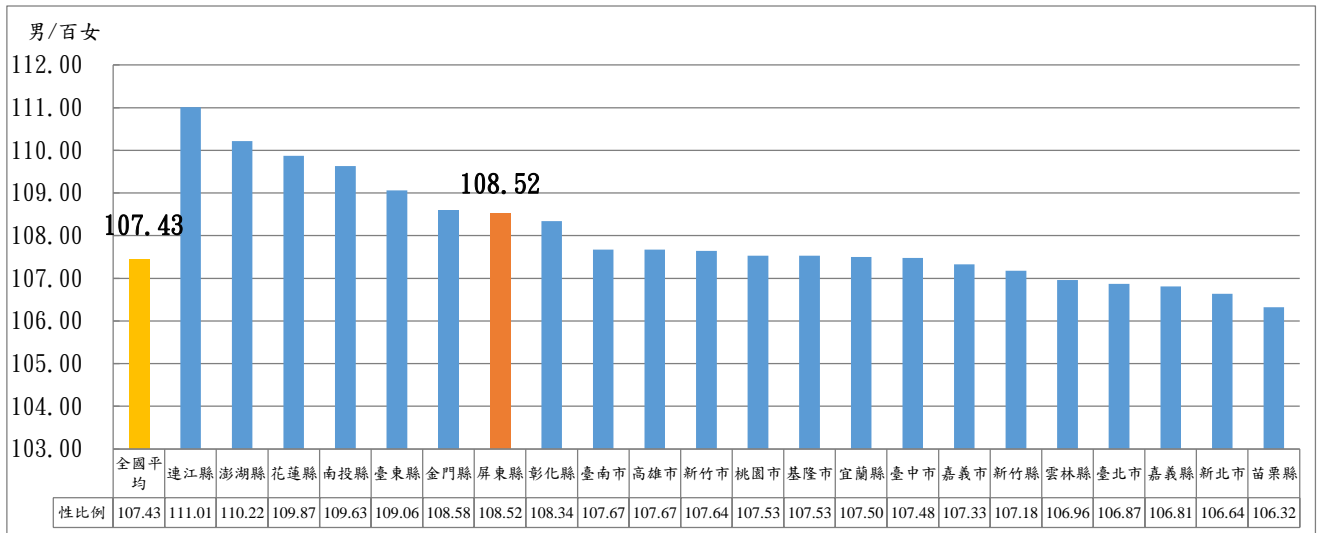

資料來源：內政部統計月報

圖 4.3 111 年全國各縣市少年人口性比例

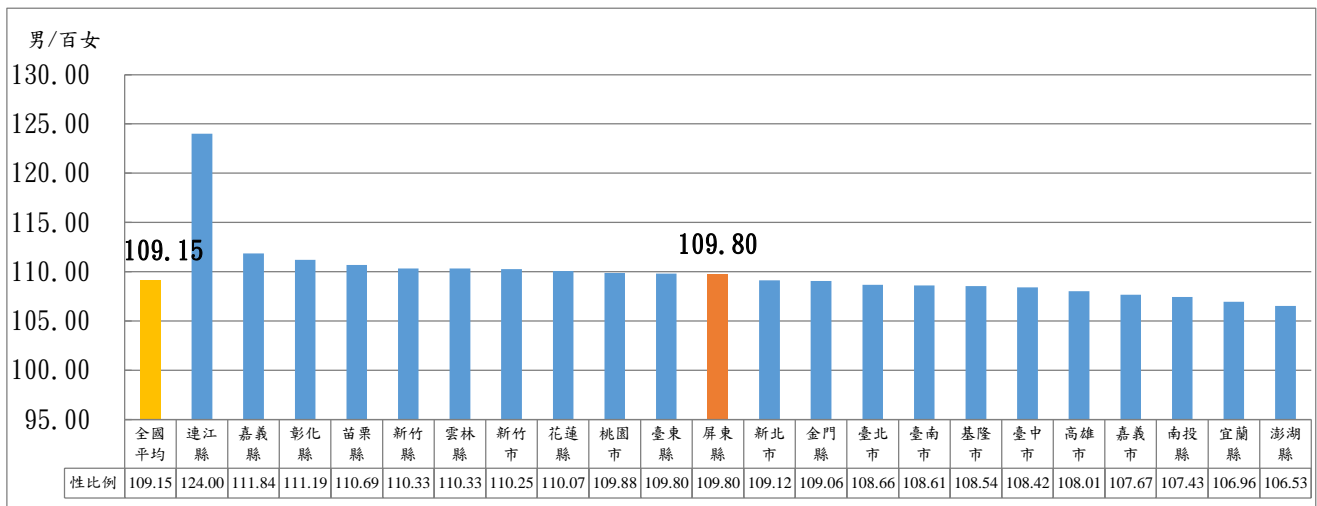

資料來源：內政部統計月報

圖 4.4 111 年全國各縣市老年人口性比例

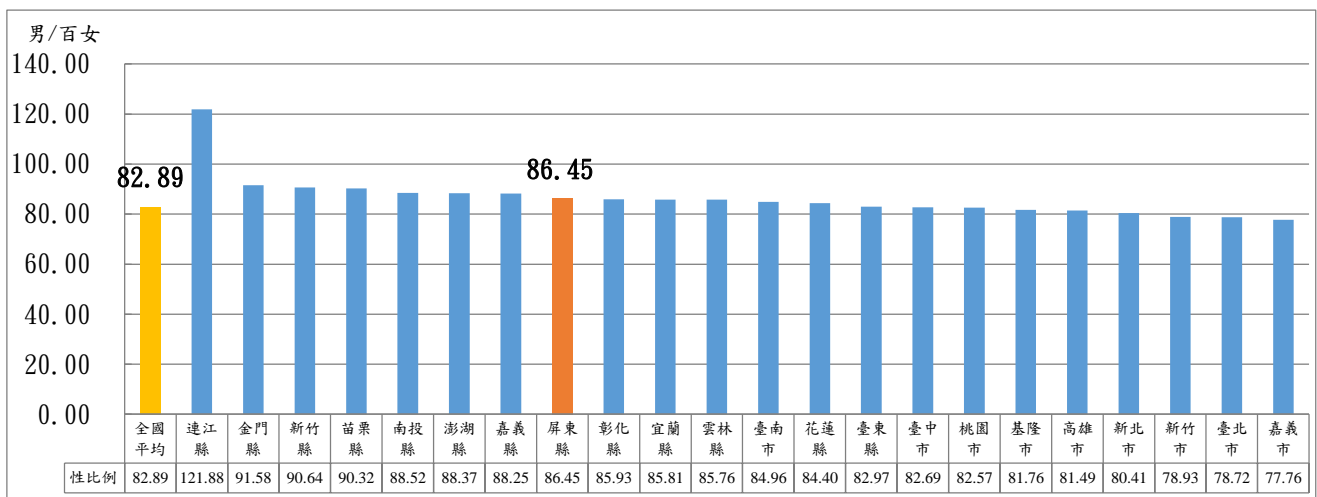

資料來源：內政部統計月報

## 二、早期療育

本縣 111 年發展遲緩兒童早期療育服務個案 814 人，性比例為 228.23。就 102 至 111 年資料觀察，整體受服務人數有增加的趨勢，且男童人數明顯多於女童。（參閱表 4.2、圖 4.5）

表 4.2 屏東縣發展遲緩兒童早期療育服務個案人數

單位：人

年別	發展遲緩兒童早期療育服務人數			性比例 (男/女*100)
	計	男性	女性	
102	458	313	145	215.86
103	579	396	183	216.39
104	483	342	141	242.55
105	570	405	165	245.45
106	688	482	206	233.98
107	738	507	231	219.48
108	971	650	321	202.49
109	867	599	268	223.51
110	923	632	291	217.18
111	814	566	248	228.23

資料來源：本府社會處公務統計報表

圖 4.5 屏東縣發展遲緩兒童早期療育服務個案性比例

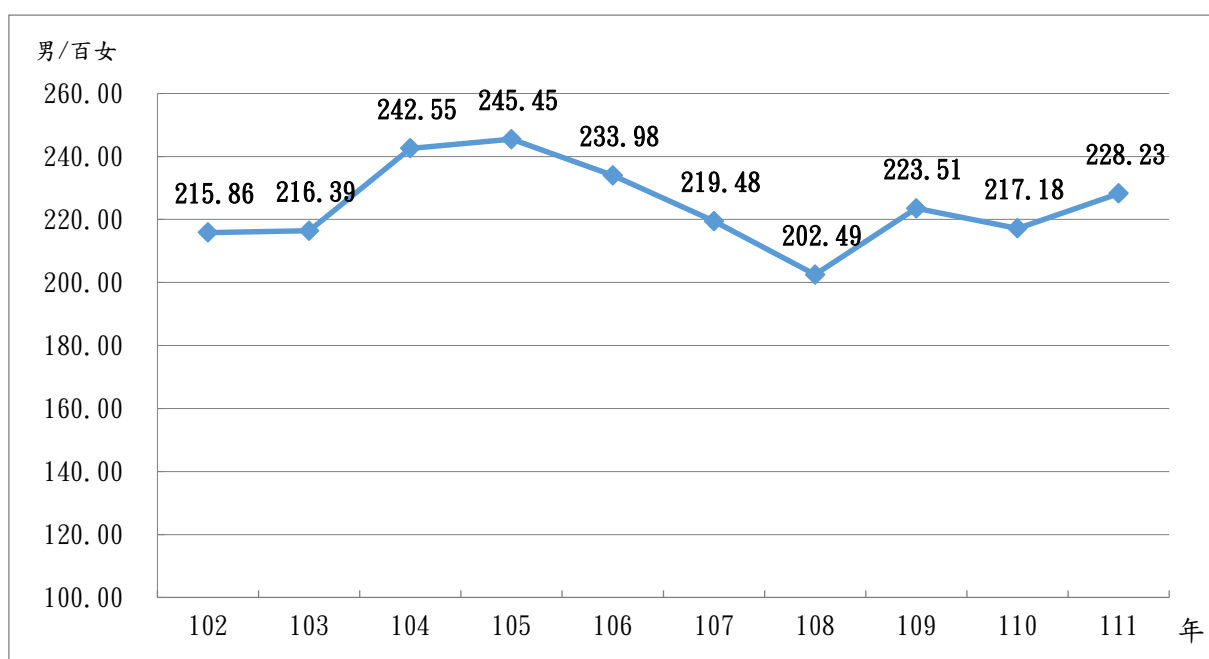

資料來源：本府社會處公務統計報表

本縣近 5 年來新住民子女發展遲緩兒早期療育服務個案通報共 215 人，其中男性 143 人女性 72 人，性比例為 198.61。個案通報較容易發現及提出問題之單位為醫療院所約占 5 成，社福機構、幼教機構及衛生所占比各為 12.09%、13.49%、13.95%。(參閱表 4.2.1、圖 4.5.1)

表 4.2.1 屏東縣新住民子女發展遲緩兒童早期療育服務-個案通報

單位：人

通報 來源	總計			家長、監護者		托嬰中心		早療機構		社福機構		幼教機構		醫療院所		衛生所		其他	
	合計	男	女	男	女	男	女	男	女	男	女	男	女	男	女	男	女	男	女
107年	44	27	17	1	-	-	-	-	1	4	1	3	4	18	7	1	4	-	-
108年	33	20	13	1	-	-	-	-	1	2	1	1	2	12	7	3	2	1	-
109年	72	48	24	2	-	1	-	2	1	6	7	4	1	26	12	7	3	-	-
110年	28	20	8	-	-	-	-	-	-	2	3	5	1	8	4	4	-	1	-
111年	38	28	10	2	-	-	-	-	-	-	-	3	5	16	3	5	1	1	1
總計	215	143	72	6	-	1	-	3	3	14	12	16	13	80	33	20	10	3	1

資料來源：本府社會處公務統計報表

圖 4.5.1 屏東縣新住民子女發展遲緩兒童早期療育服務-個案通報

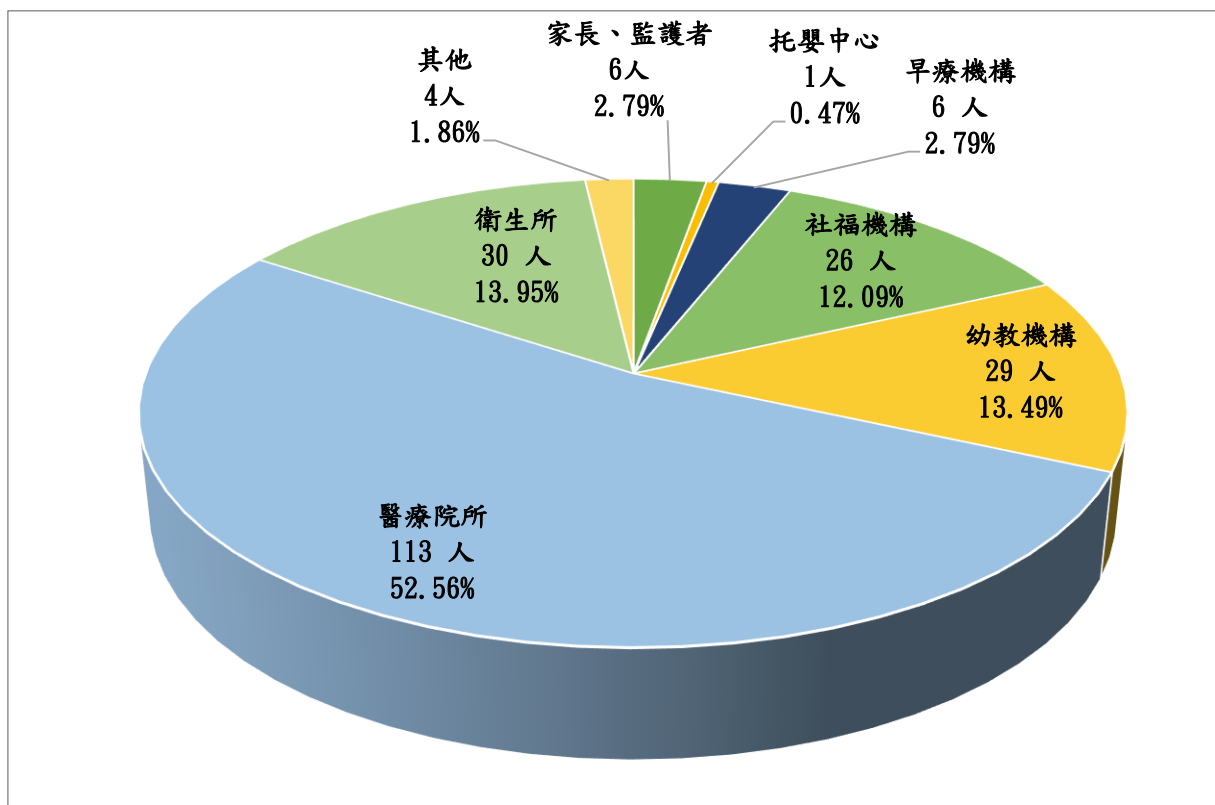

資料來源：本府社會處公務統計報表

再以個案人數按年齡分，以「2-未滿3歲」占26.05%，「3-未滿4歲」占23.26%，「4-未滿5歲」占14.88%，「5-未滿6歲」占13.49%。遲緩兒在6歲以下為黃金治療期，顯現近5年本縣對新住民發展遲緩兒童早期療育的重視值得肯定。（參閱表4.2.2、圖4.5.2）

表 4.2.2 屏東縣新住民子女發展遲緩兒早期療育服務概況-個案人數按年齡分

單位：人

個案人數 按年齡	總計			0-未滿1歲		1-未滿2歲		2-未滿3歲		3-未滿4歲		4-未滿5歲		5-未滿6歲		6歲以上	
	合計	男	女	男	女	男	女	男	女	男	女	男	女	男	女	男	女
107年	44	27	17	-	-	3	3	6	4	9	1	2	8	6	1	1	-
108年	33	20	13	2	2	2	1	6	6	5	1	3	1	2	1	-	1
109年	72	48	24	3	-	3	5	18	2	8	7	6	3	7	6	3	1
110年	28	20	8	2	1	2	1	5	2	7	2	2	1	2	-	-	1
111年	38	28	10	1	-	7	2	5	2	7	3	5	1	2	2	1	-
總計	215	143	72	8	3	17	12	40	16	36	14	18	14	19	10	5	3

資料來源：本府社會處公務統計報表

圖 4.5.2 屏東縣新住民子女發展遲緩兒早期療育服務概況-個案人數按年齡分

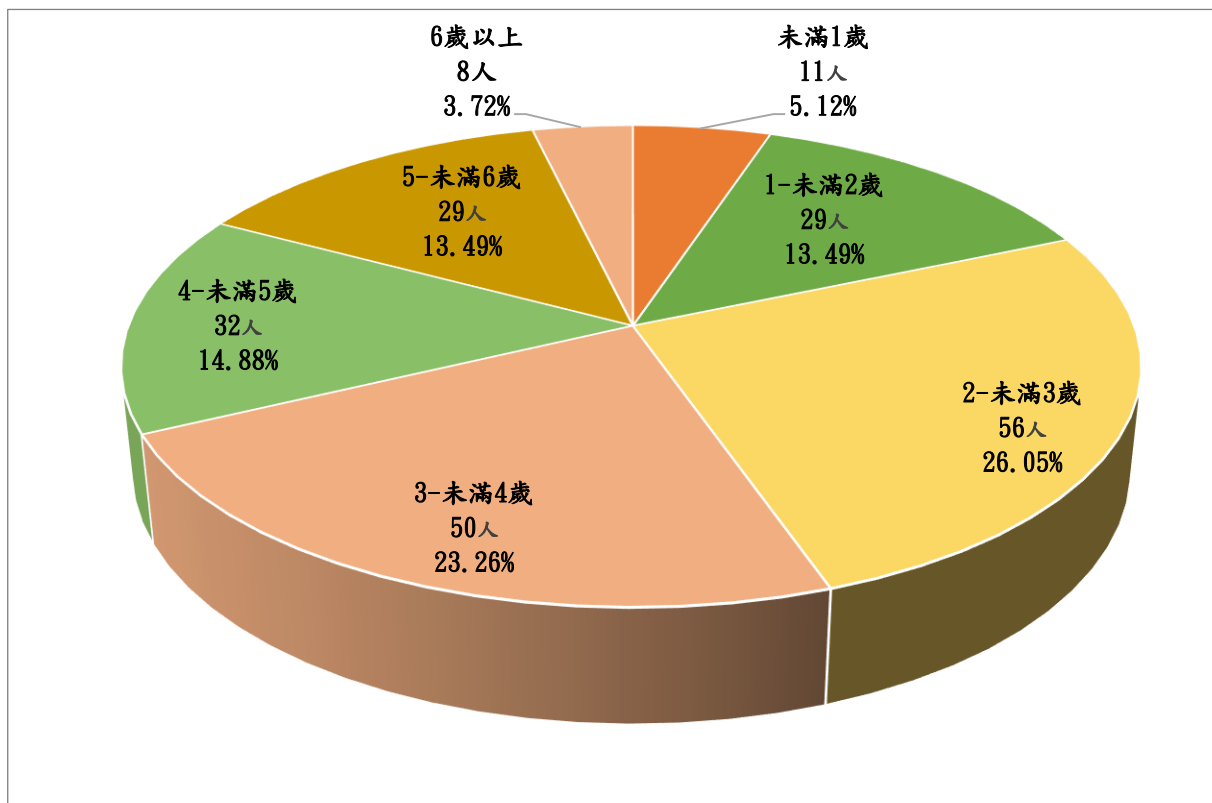

資料來源：本府社會處公務統計報表

### 三、兒童及少年福利服務

本縣 111 年底兒童及少年福利服務，以接受弱勢兒童及少年扶助人數計 4,057 人為最多，家庭寄養人數計 134 人為最少；在性比例方面，以家庭寄養人數性比例 119.67 最高，弱勢兒童及少年扶助人數性比例 100.25 最低。（參閱表 4.3、圖 4.6）

表 4.3 111 年底屏東縣兒童及少年福利服務人數

服務項目	合計	男性		女性		性比例
		人數	占率(%)	人數	占率(%)	(男/女)*100
家庭寄養人數	134	73	54.48	61	45.52	119.67
弱勢兒童及少年扶助人數	4,057	2,031	50.06	2,026	49.94	100.25
托育補助人數	1,183	618	52.24	565	47.76	109.38

資料來源：衛生福利部統計處、本府社會處

圖 4.6 111 年底屏東縣兒童及少年福利服務人數性比例

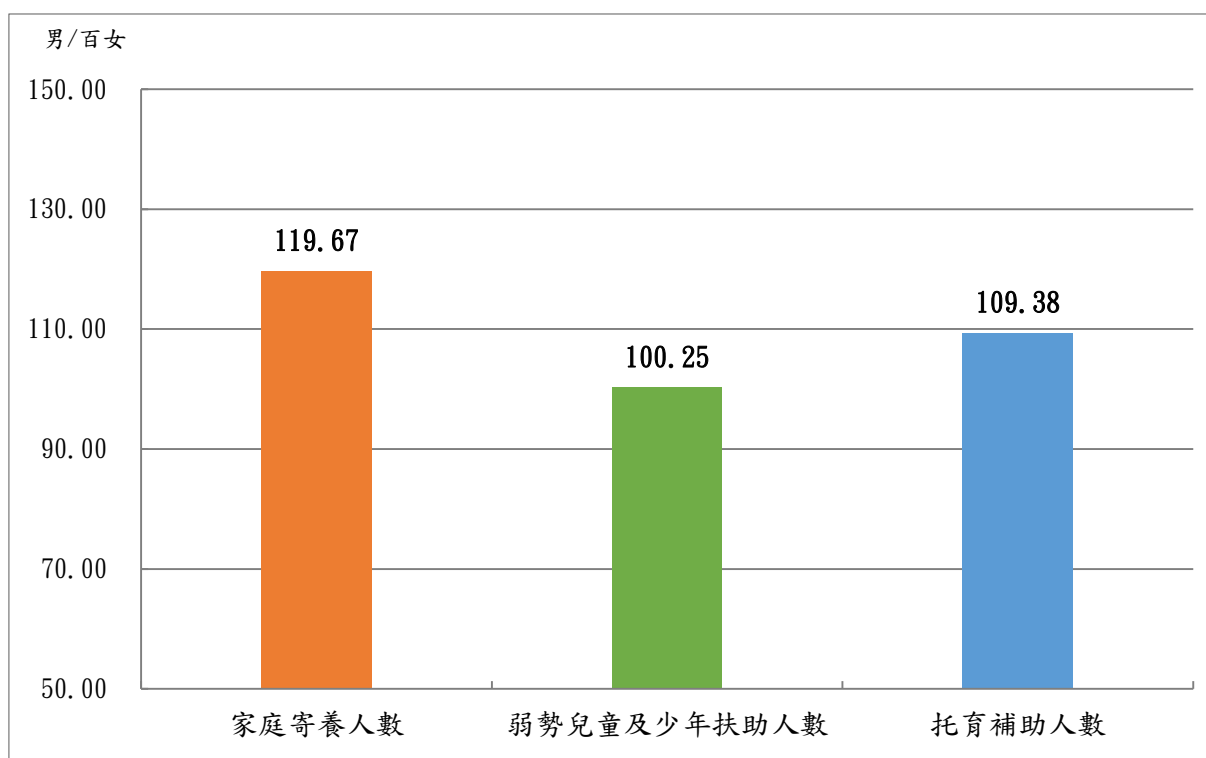

資料來源：衛生福利部統計處

#### 四、老人

本縣 111 年底需關懷之獨居老人計 3,416 人，占老年人口數的 2.20%。以長期趨勢觀之，較 102 年底需關懷老人數 2,391 人，增加 1,025 人；性比例則由 102 年底之 83.50，降為 111 年底之 70.12，顯示本縣女性列冊需關懷之獨居人有增加之趨勢，性比例高於全國 22 縣市平均值 69.73 居第 11 位。（參閱表 4.4、圖 4.7、圖 4.8）

表 4.4 屏東縣歷年需關懷之獨居老人人數

單位：人、%

年底別	合計	男性		女性		性比例 (男/女)*100
		人數	占率(%)	人數	占率(%)	
102年底	2,391	1,088	45.50	1,303	54.50	83.50
103年底	2,399	1,056	44.02	1,343	55.98	78.63
104年底	2,434	1,041	42.77	1,393	57.23	74.73
105年底	2,924	1,276	43.64	1,648	56.36	77.43
106年底	2,720	1,169	42.98	1,551	57.02	75.37
107年底	2,822	1,184	41.96	1,638	58.04	72.28
108年底	3,222	1,334	41.40	1,888	58.60	70.66
109年底	3,404	1,416	41.60	1,988	58.40	71.23
110年底	3,446	1,438	41.73	2,008	58.27	71.61
111年底	3,416	1,408	41.22	2,008	58.78	70.12

資料來源：衛生福利部統計處

圖 4.7 屏東縣歷年需關懷之獨居老人人數及性比例

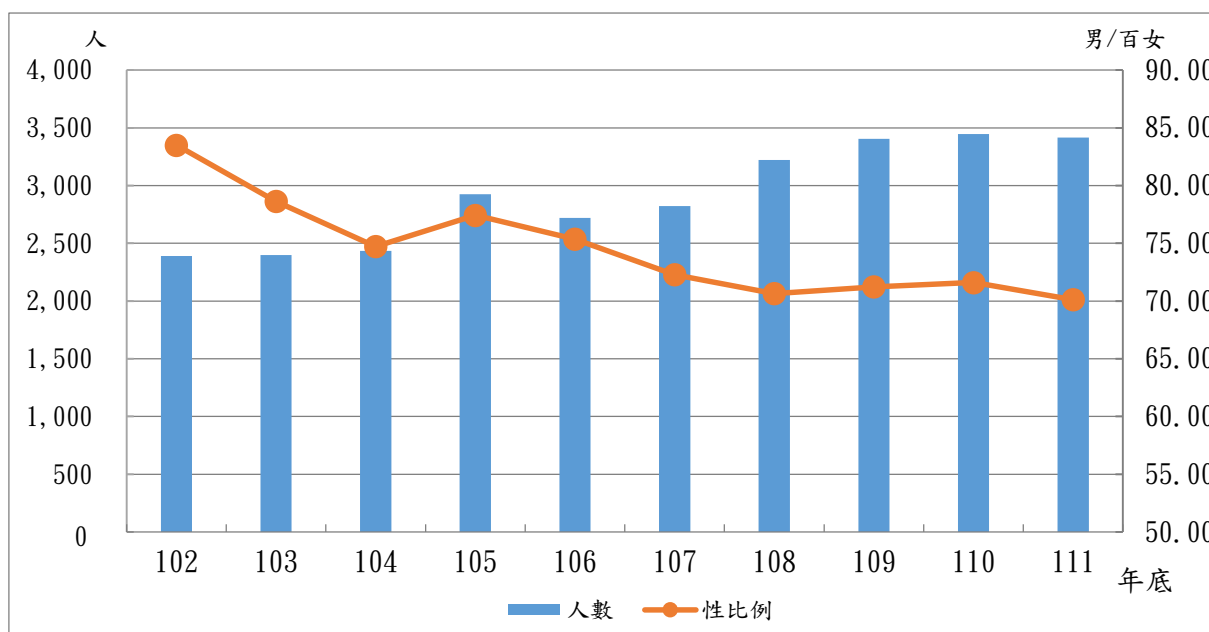

資料來源：衛生福利部統計處

圖 4.8 111 年全國各縣市列冊需關懷獨居老人人數性別比例

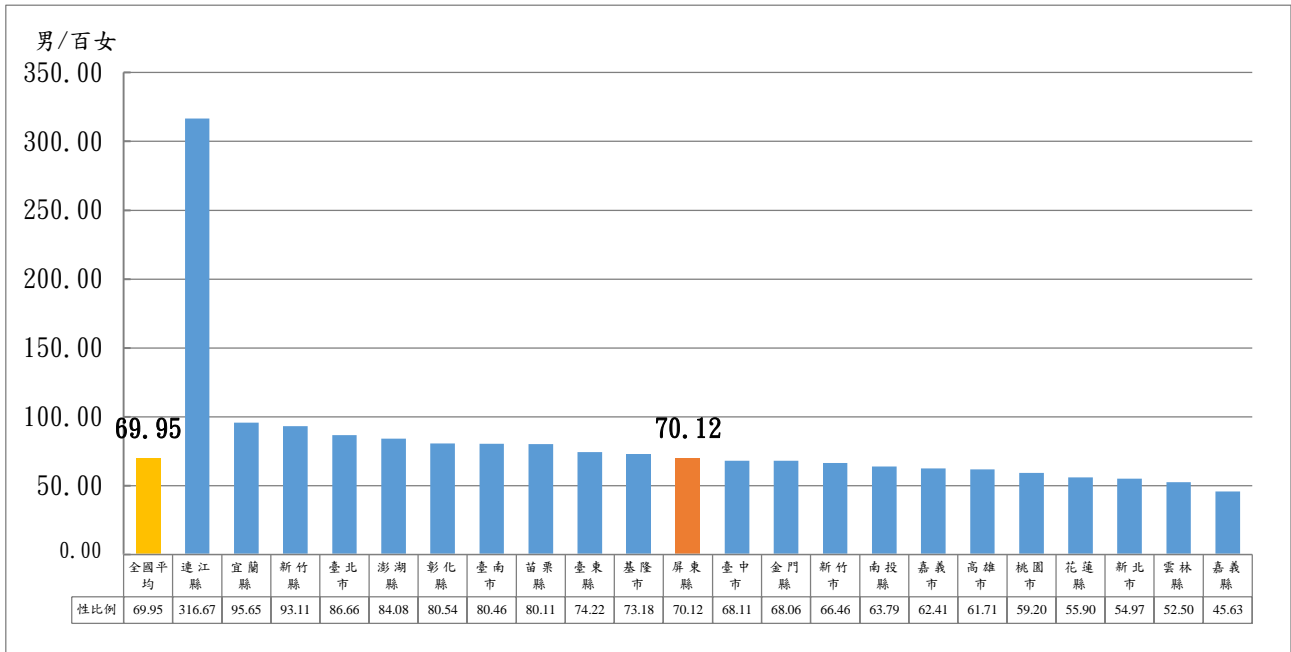

資料來源：衛生福利部統計處

## 五、低收入戶

本縣 111 年底低收入戶共計 8,647 戶，人數為 15,651 人，戶長性別比例為 196.13，總人數性別比例為 140.78，性別比例高於全國 22 縣市平均值 117.44 居全國第 5 位。（參閱表 4.5、圖 4.9、圖 4.10、圖 4.11）

表 4.5 屏東縣歷年低收入戶數及人數

單位：戶、人、%

年底別	低收入戶 - 戶長性別				低收入戶 - 人數			
	合計 (戶)	男性	女性	性別比例 (男/女)*100	合計 (人)	男性	女性	性別比例 (男/女)*100
102年底	7,559	5,117	2,442	209.54	16,934	9,495	7,439	127.64
103年底	7,662	5,191	2,471	210.08	16,779	9,492	7,287	130.26
104年底	7,924	5,333	2,591	205.83	16,795	9,536	7,259	131.37
105年底	8,267	5,534	2,733	202.49	17,268	9,824	7,444	131.97
106年底	8,219	5,459	2,760	197.79	16,561	9,447	7,114	132.79
107年底	8,249	5,503	2,746	200.40	16,354	9,428	6,926	136.12
108年底	8,472	5,613	2,859	196.33	16,390	9,476	6,914	137.06
109年底	8,384	5,607	2,777	201.91	15,764	9,214	6,550	140.67
110年底	8,468	5,628	2,840	198.17	15,780	9,195	6,585	139.64
111年底	8,647	5,727	2,920	196.13	15,651	9,151	6,500	140.78

資料來源：衛生福利部統計處

圖 4.9 屏東縣歷年低收入人數及性比例

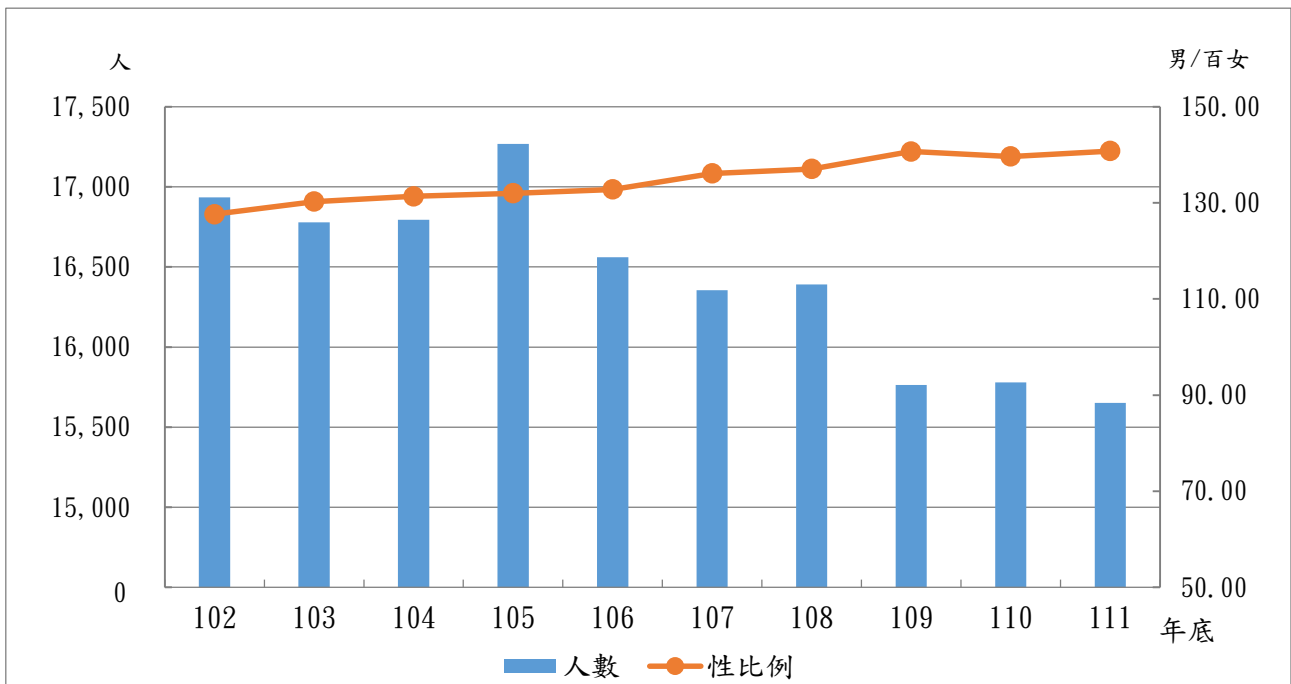

資料來源：衛生福利部統計處

圖 4.10 111 年全國各縣市低收入戶-戶長性比例

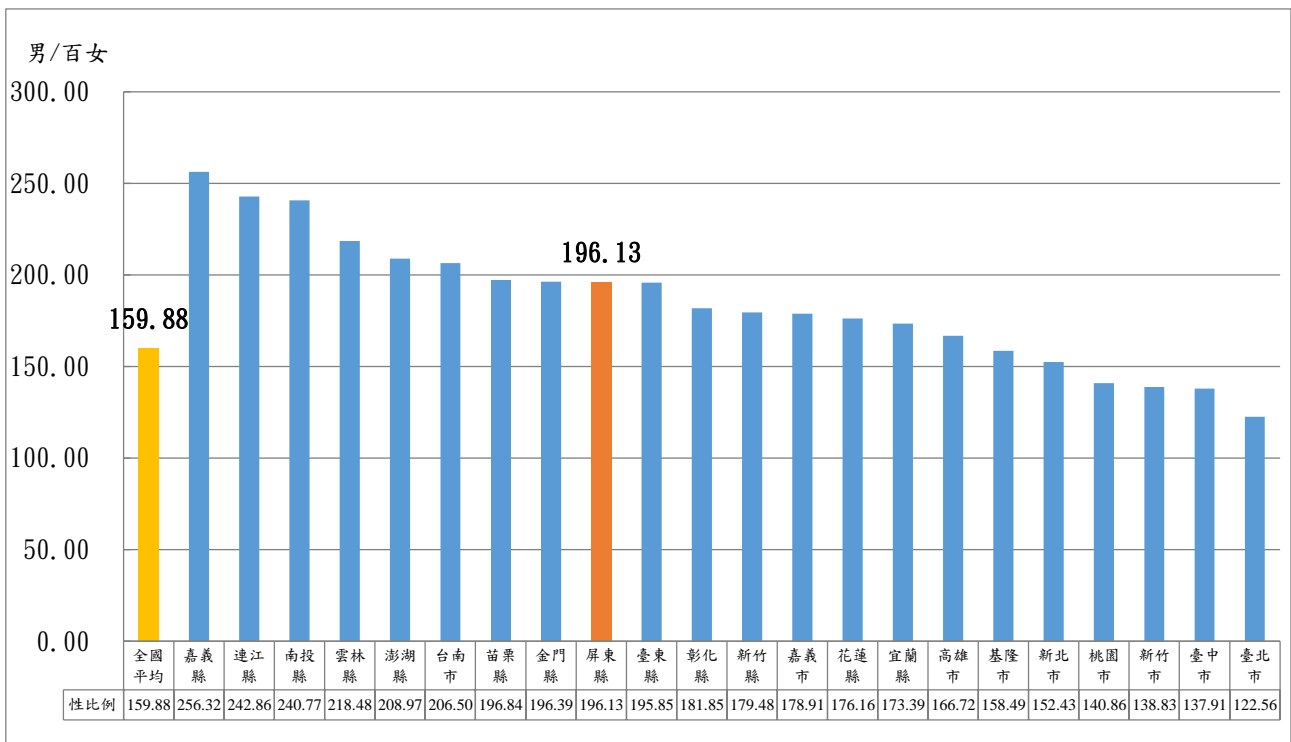

資料來源：衛生福利部統計處



圖 4.11 111 年全國各縣市低收入戶人數性比例

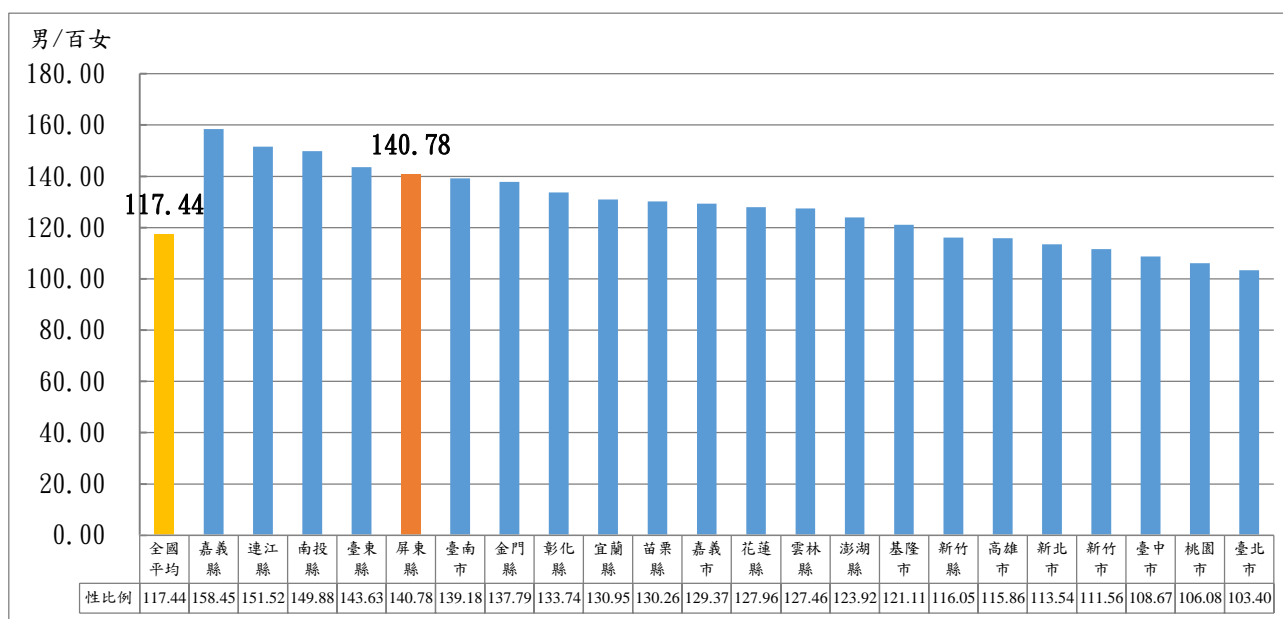

資料來源：衛生福利部統計處

## 六、身心障礙

本縣 111 年底身心障礙者人數共計 52,017 人，較 102 年底之 50,307 人，增加 1,710 人；性比例則由 102 年底的 132.71 降為 127.34，顯示身障人數雖逐年增加，而男女人數之差異則逐漸縮小，本縣在全國 22 縣市身心障礙者性比例居全國第 8 位，高於全國平均值 123.92。（參閱圖 4.12、圖 4.13）

圖 4.12 屏東縣歷年身心障礙者人數性比例

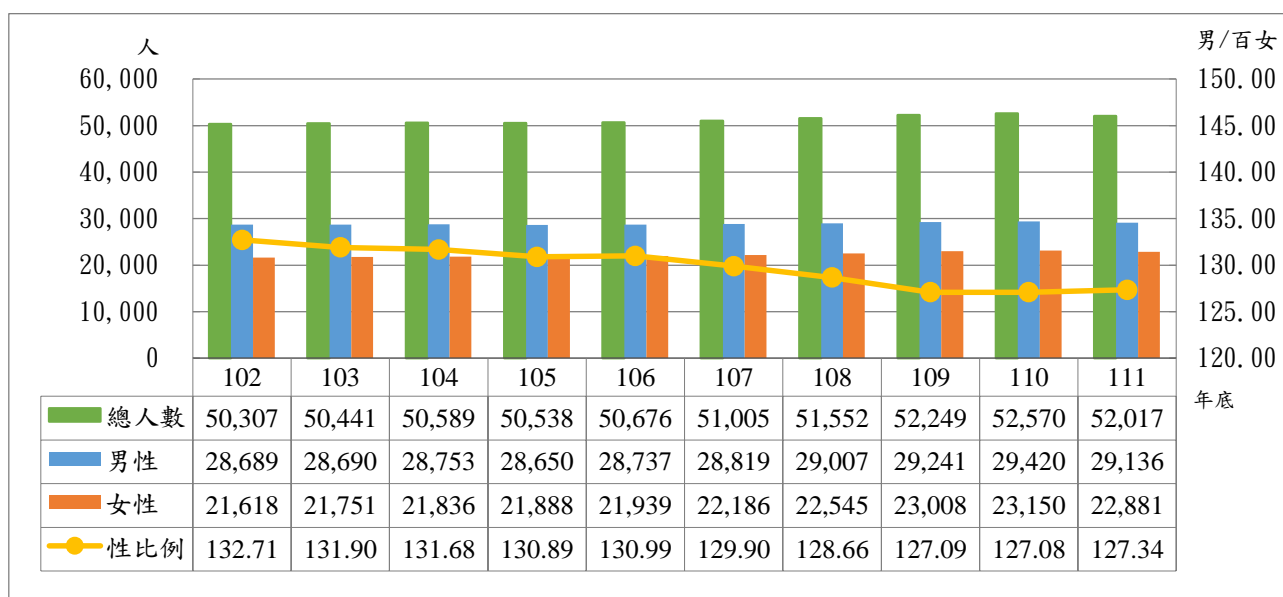

資料來源：衛生福利部統計處

圖 4.13 111 年全國各縣市身心障礙人數性比例

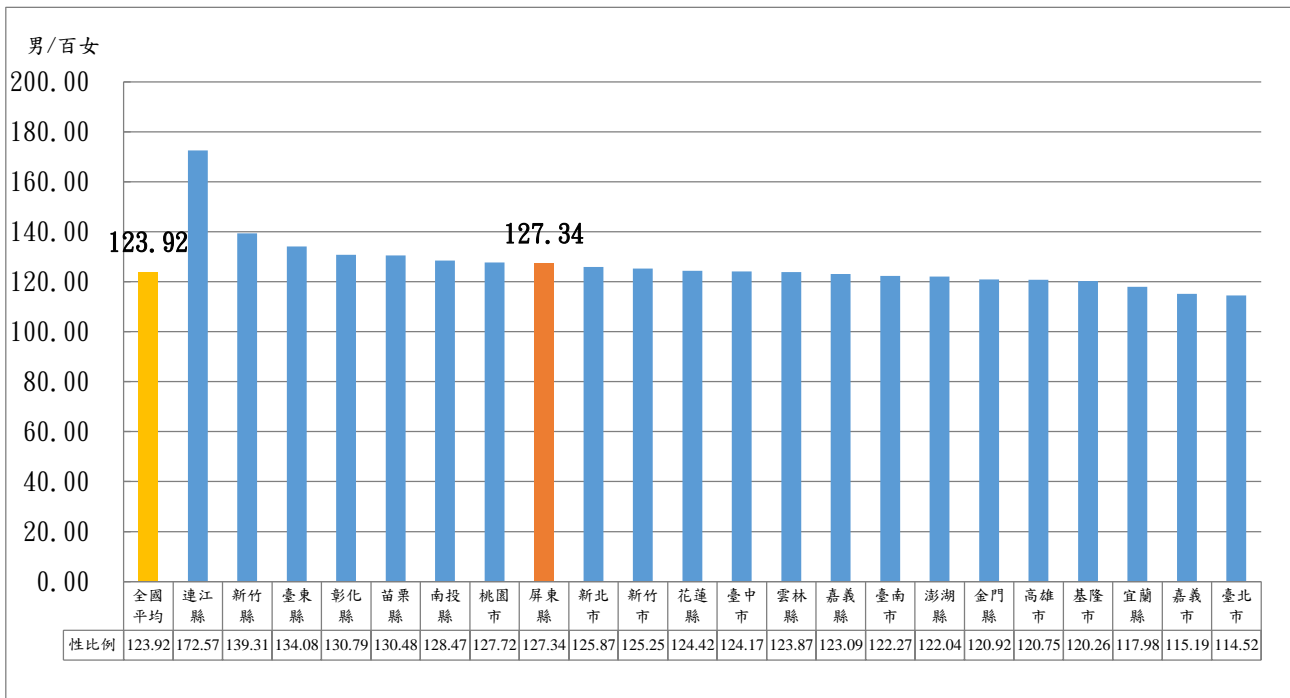

資料來源：衛生福利部統計處

本縣身心障礙人士男性多於女性，就障礙等級觀察之，女性占率隨障礙等級加重而降低，本縣身心障礙極重度、重度、中度人數性比例均高於全國平均值，極重度居全國 22 縣市第 12 位，重度居全國第 7 位中度位居全國第 7 位。（參閱圖 4.14、圖 4.15、圖 4.16、圖 4.17、圖 4.18）

圖 4.14 111 年底屏東縣身心障礙者

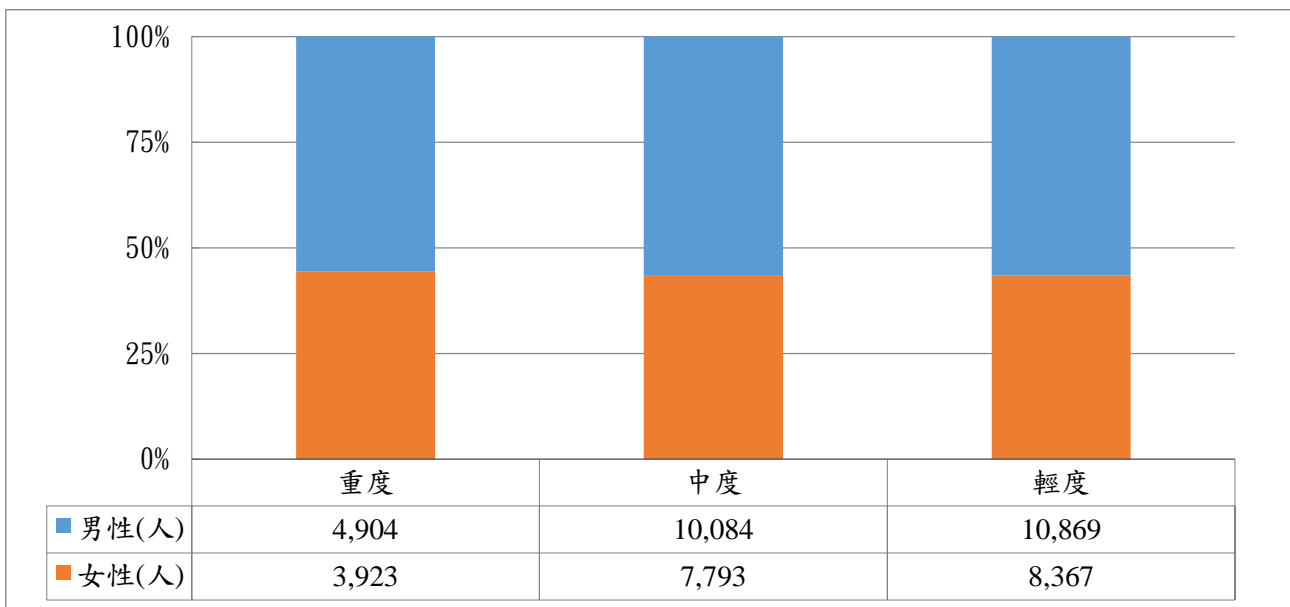

資料來源：衛生福利部統計處

圖 4.15 111 年全國各縣市身心障礙極重度人數性比例

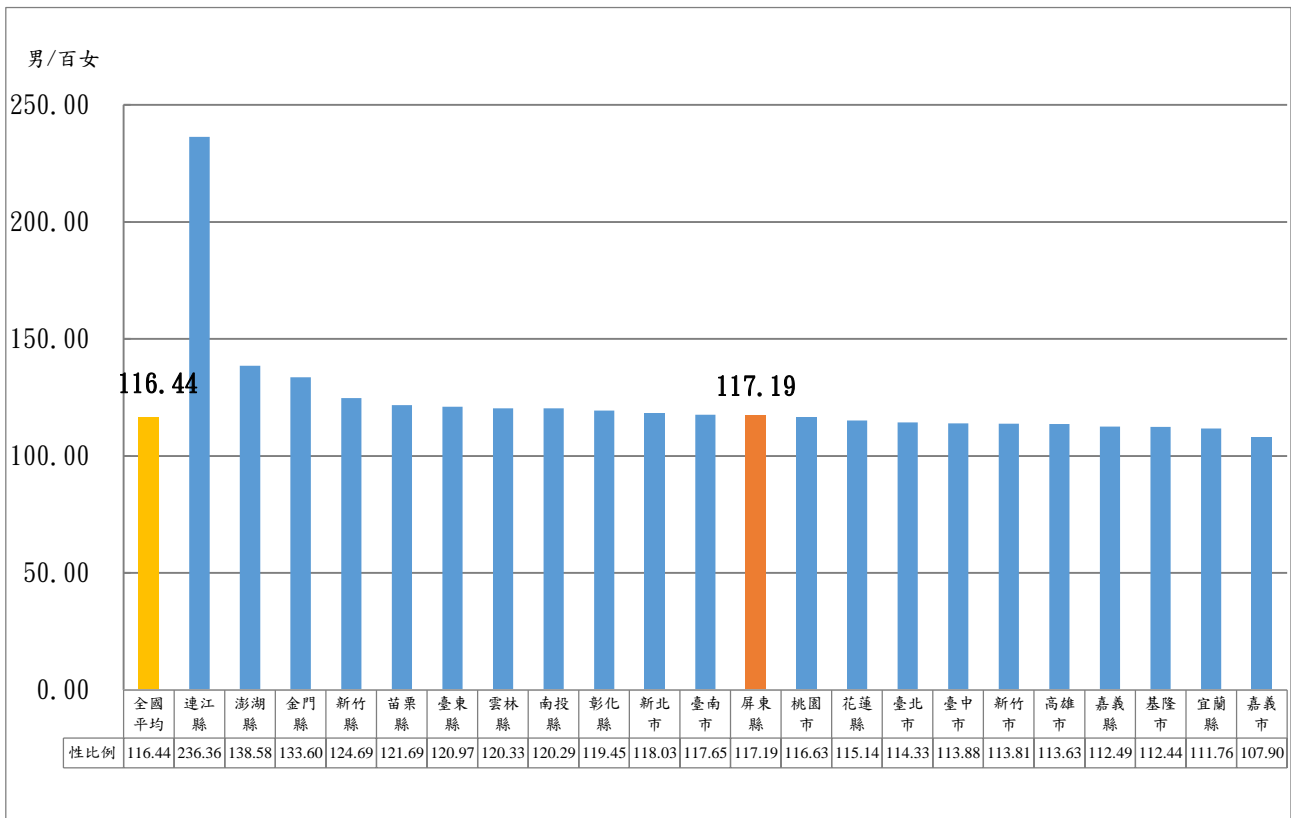

資料來源：衛生福利部統計處

圖 4.16 111 年全國各縣市身心障礙重度人數性比例

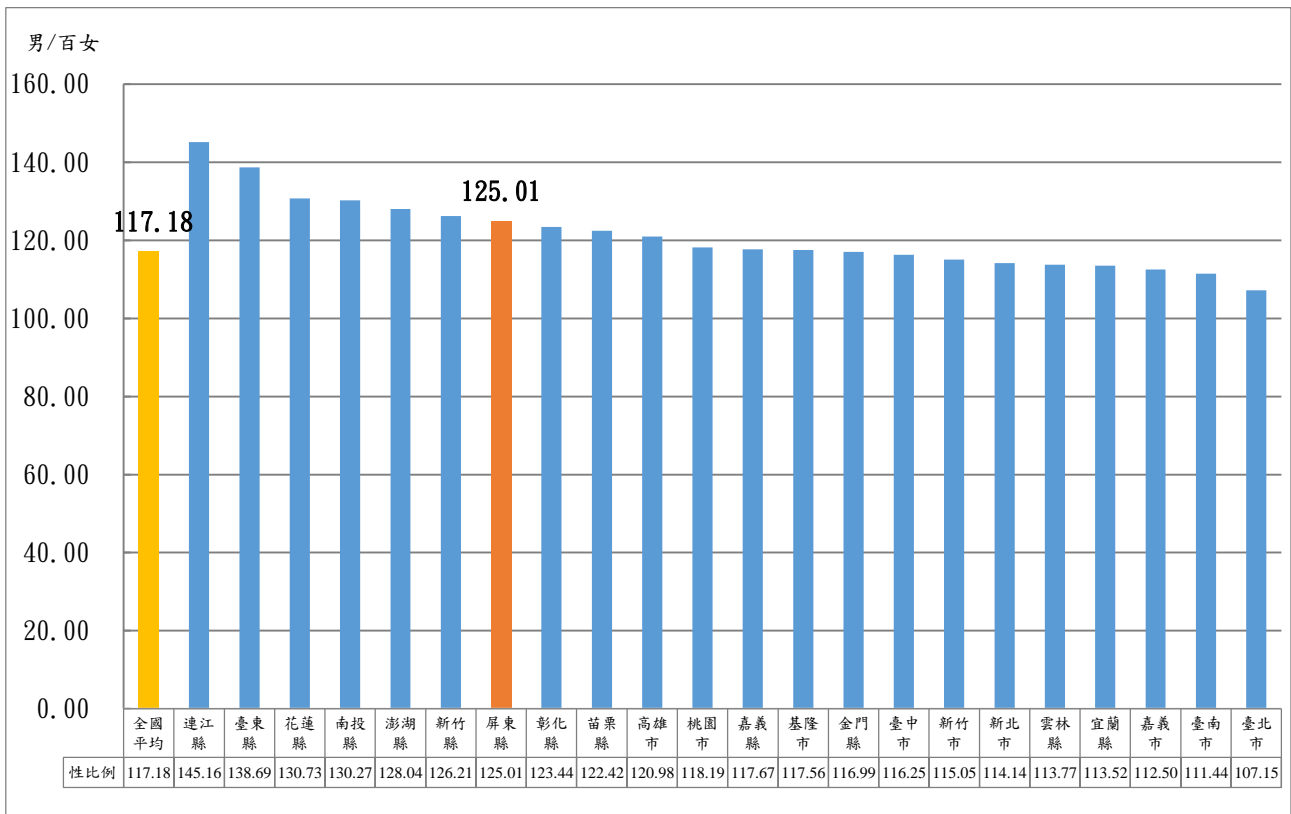

資料來源：衛生福利部統計處

圖 4.17 111 年全國各縣市身心障礙中度人數性別比例

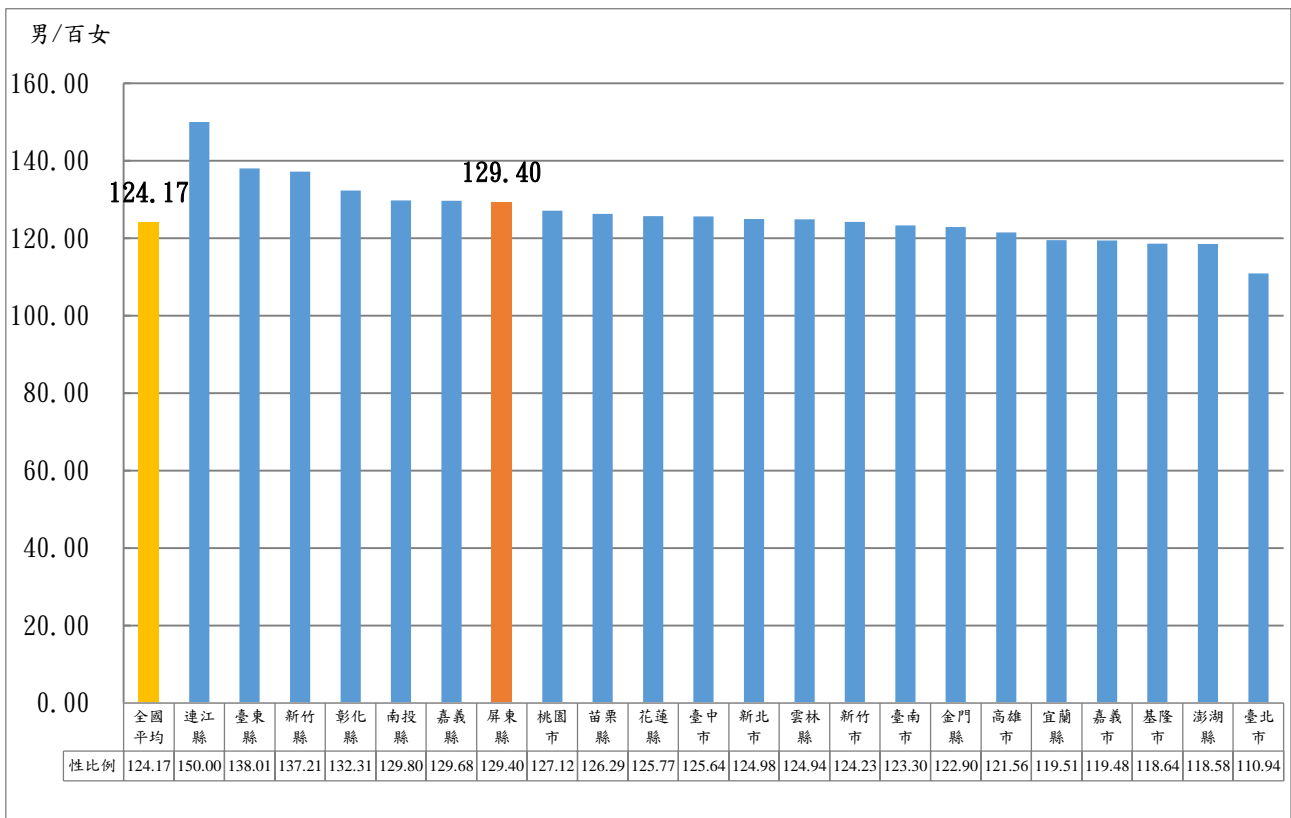

資料來源：衛生福利部統計處

圖 4.18 111 年全國各縣市身心障礙輕度人數性別比例

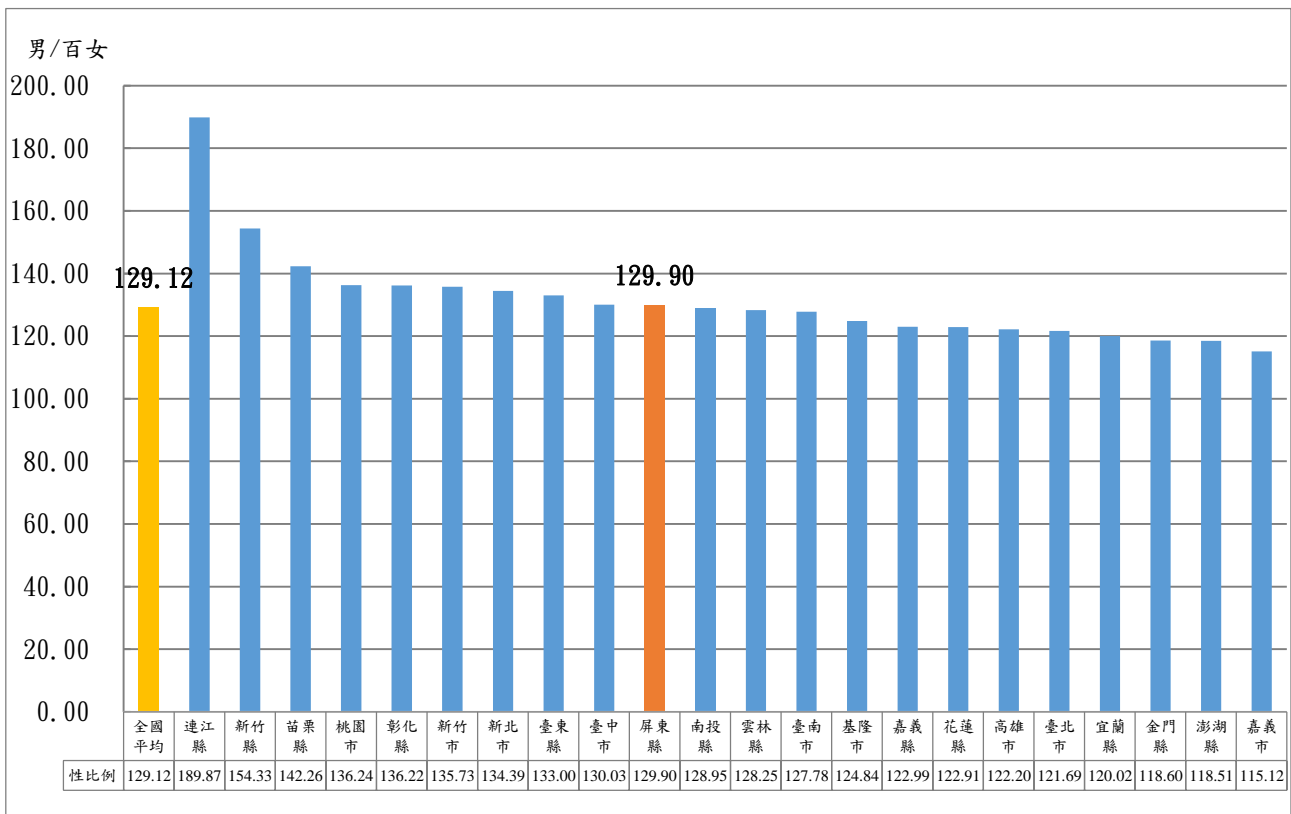

資料來源：衛生福利部統計處

## 伍、教育

### 一、各級學校教師

本縣教育職場 111 學年度高中職以下教師以女性占多數，其中國小女性教師比率 64.88%為最多，但大學以上(含專科)，女性教師僅占 43.64%。（參閱表 5.1）

就 102 至 111 學年度資料觀之，各級學校女性教師占該級學校教師之比重，國小女性教師增加 5.57 個百分點為最多；大學以上(含專科)女性教師比率為 43.64%，顯示高等教育仍以男性教師為主力。（參閱圖 5.1）

表5.1 111學年度屏東縣各級學校教師人數

單位：人、%

各級學校	合計 (人)	男性		女性	
		人數	占率(%)	人數	占率(%)
大學以上(含專科)	1,242	700	56.36	542	43.64
高級中等	1,578	701	44.42	877	55.58
國中	1,543	592	38.37	951	61.63
國小	3,536	1,242	35.12	2,294	64.88

資料來源:本府教育處

圖5.1 屏東縣歷年各級學校女性教師比率

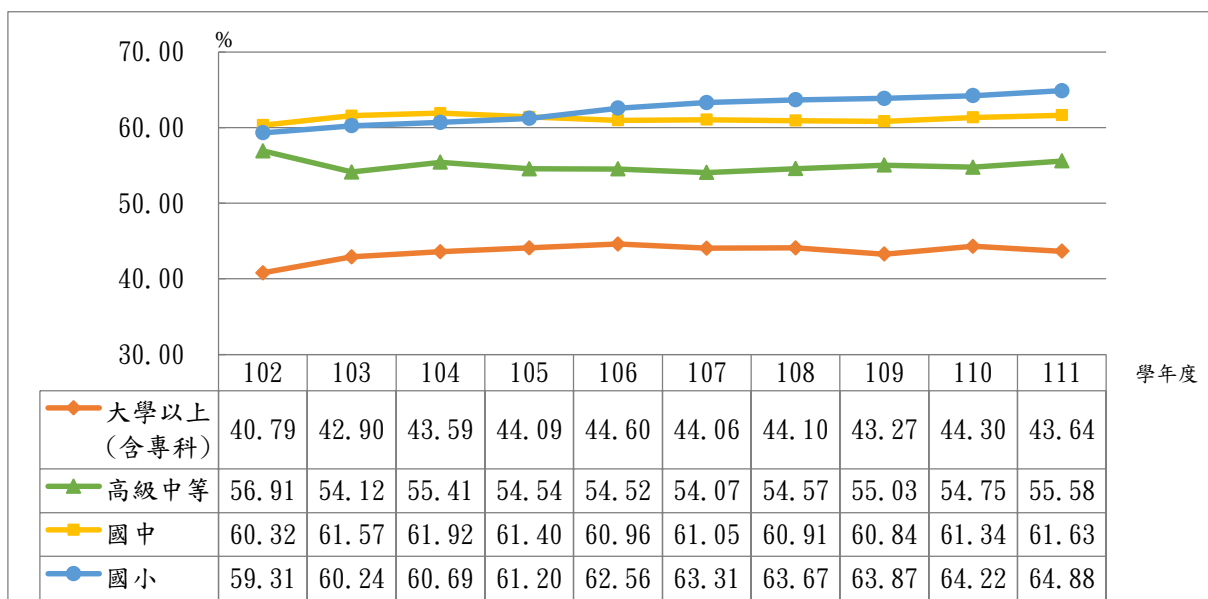

資料來源:本府教育處

## 二、各級學校學生

本縣 111 學年度碩士、大學(含專科)女性學生占率過半數，達 55.71%及 57.36%，其他教育階段皆以男性學生居多數，在博士階段男性學生占率達 60.33%為最高，其次高級中等階段是 55.81%。(參閱表 5.2、圖 5.2)

## 三、高等教育人口比率

本縣 111 年底 15 歲以上人口具高等教育（含五專後二年）者比率為 37.68%，較 102 年底的 30.45%，增加 7.23 個百分點，而高等教育人口，不論男女皆有逐年提升的趨勢，且男女差距有逐年縮小趨勢，但男性受高等教育人數仍多於女性。（參閱表 5.3、圖 5.3）

表5.2 111學年度屏東縣各級學校學生人數

單位：人、%

各級教育	合計 (人)	男性		女性	
		人數	占率(%)	人數	占率(%)
博士	300	181	60.33	119	39.67
碩士	3,626	1,606	44.29	2,020	55.71
大學 (含專科)	28,398	12,109	42.64	16,289	57.36
高級中等	14,618	8,159	55.81	6,459	44.19
國中	16,731	8,761	52.36	7,970	47.64
國小	35,286	18,338	51.97	16,948	48.03

資料來源：本府教育處

圖5.2 屏東縣各級學校學生人數

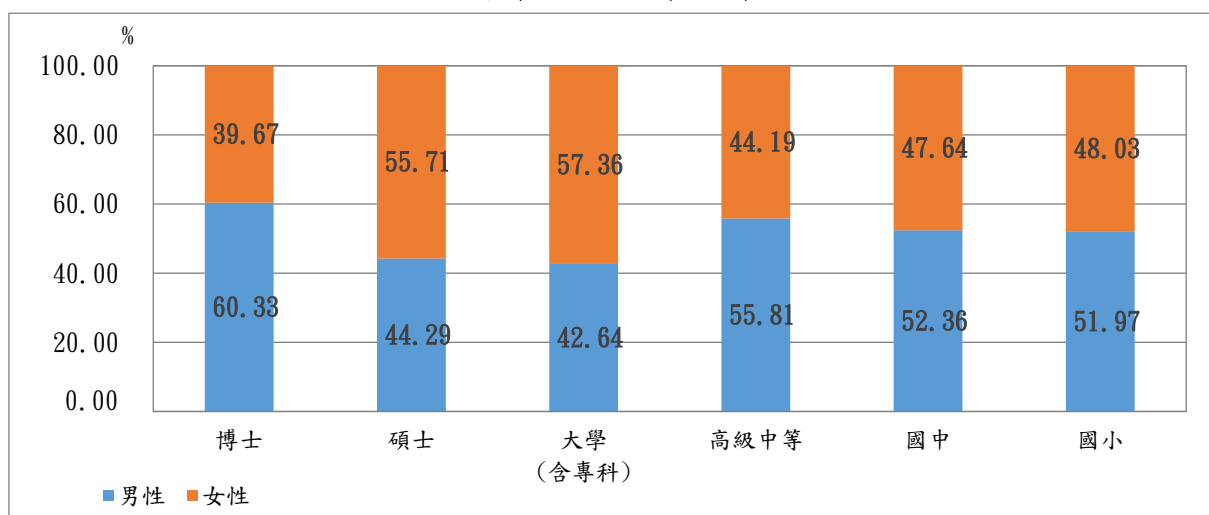

資料來源：本府教育處

表5.3 屏東縣歷年15歲以上人口具高等教育程度人數

單位：人、%

年底別	15歲以上人口數			具高等教育程度人數			具高等教育程度比率(%)		
	合計	男性	女性	合計	男性	女性	合計	男性	女性
102	745,237	381,178	364,059	226,888	119,436	107,452	30.45	31.33	29.51
103	745,349	381,054	364,295	233,585	122,809	110,776	31.34	32.23	30.41
104	744,174	380,321	363,853	239,360	125,707	113,653	32.16	33.05	31.24
105	742,006	378,749	363,257	245,305	128,472	116,833	33.06	33.92	32.16
106	739,266	377,035	362,231	250,267	130,811	119,456	33.85	34.69	32.98
107	737,305	375,511	361,794	255,641	133,237	122,404	34.67	35.48	33.83
108	733,035	372,929	360,106	259,927	135,069	124,858	35.46	36.22	34.67
109	728,431	370,081	358,350	263,905	136,791	127,114	36.23	36.96	35.47
110	722,264	366,751	355,513	266,590	137,889	128,701	36.91	37.60	36.20
111	718,127	363,766	354,361	270,588	139,382	131,206	37.68	38.32	37.03

資料來源：內政部戶政司

圖5.3 屏東縣15歲以上人口具高等教育程度人數比率

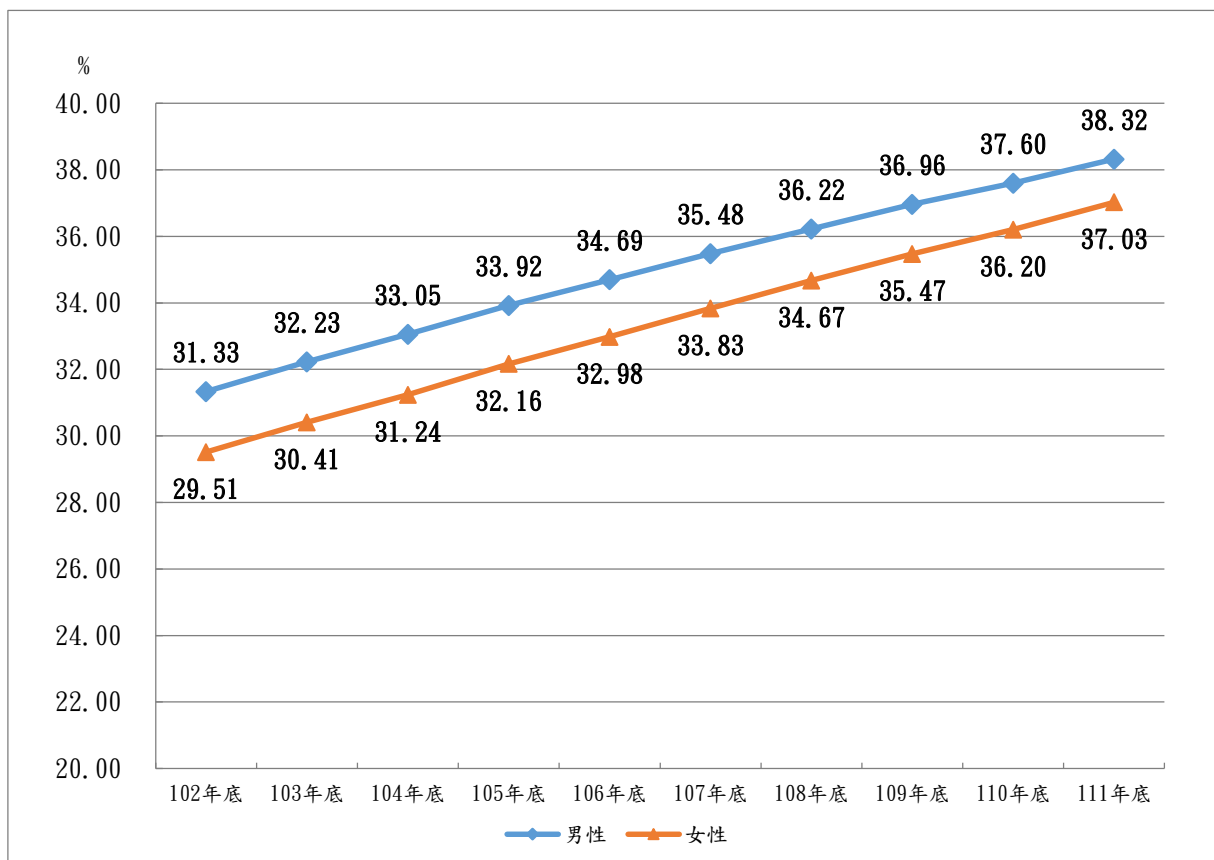

資料來源：內政部戶政司

就各縣市觀之，111 年底 15 歲以上人口具高等教育（含五專後二年）比率除臺東縣女性比例高於男性外，其餘縣市皆為男性比率高於女性。（參閱表 5.4、圖 5.4）

表5.4 全國各縣市15歲以上人口具高等教育程度人數

單位：人、%

區域別	15歲以上人口數			具高等教育程度人數			具高等教育程度比率（%）		
	合計	男性	女性	合計	男性	女性	合計	男性	女性
全 國	20,445,471	10,037,012	10,408,459	9,976,661	5,083,128	4,893,533	48.80	50.64	47.01
新 北 市	3,534,740	1,708,478	1,826,262	1,769,655	890,871	878,784	50.06	52.14	48.12
臺 北 市	2,168,472	1,015,506	1,152,966	1,392,594	685,271	707,323	64.22	67.48	61.35
桃 園 市	1,961,750	961,005	1,000,745	977,657	504,064	473,593	49.84	52.45	47.32
臺 中 市	2,434,826	1,181,394	1,253,432	1,237,520	614,280	623,240	50.83	52.00	49.72
臺 南 市	1,639,530	810,496	829,034	774,797	402,442	372,355	47.26	49.65	44.91
高 雄 市	2,419,088	1,181,419	1,237,669	1,156,905	597,610	559,295	47.82	50.58	45.19
宜 蘭 縣	397,921	199,220	198,701	164,530	84,879	79,651	41.35	42.61	40.09
新 竹 縣	489,201	248,515	240,686	260,049	138,856	121,193	53.16	55.87	50.35
苗 栗 縣	472,915	243,384	229,531	200,294	108,013	92,281	42.35	44.38	40.20
彰 化 縣	1,093,987	552,840	541,147	453,590	233,449	220,141	41.46	42.23	40.68
南 投 縣	430,262	218,833	211,429	164,644	85,566	79,078	38.27	39.10	37.40
雲 林 縣	593,809	306,383	287,426	216,370	113,824	102,546	36.44	37.15	35.68
嘉 義 縣	446,209	231,150	215,059	154,618	82,100	72,518	34.65	35.52	33.72
屏東縣	718,127	363,766	354,361	270,588	139,382	131,206	37.68	38.32	37.03
臺 東 縣	188,947	96,374	92,573	65,295	32,398	32,897	34.56	33.62	35.54
花 蓮 縣	282,645	141,715	140,930	115,367	58,237	57,130	40.82	41.09	40.54
澎 湖 縣	96,589	49,505	47,084	39,961	21,341	18,620	41.37	43.11	39.55
基 隆 市	325,944	161,551	164,393	144,450	74,936	69,514	44.32	46.39	42.29
新 竹 市	378,876	184,963	193,913	221,187	114,177	107,010	58.38	61.73	55.18
嘉 義 市	229,628	109,291	120,337	121,406	61,060	60,346	52.87	55.87	50.15
金 門 縣	129,450	63,902	65,548	68,565	36,440	32,125	52.97	57.02	49.01
連 江 縣	12,555	7,322	5,233	6,619	3,932	2,687	52.72	53.70	51.35

資料來源：內政部戶政司



圖5.4 全國各縣市15歲以上人口具高等教育程度人數比率

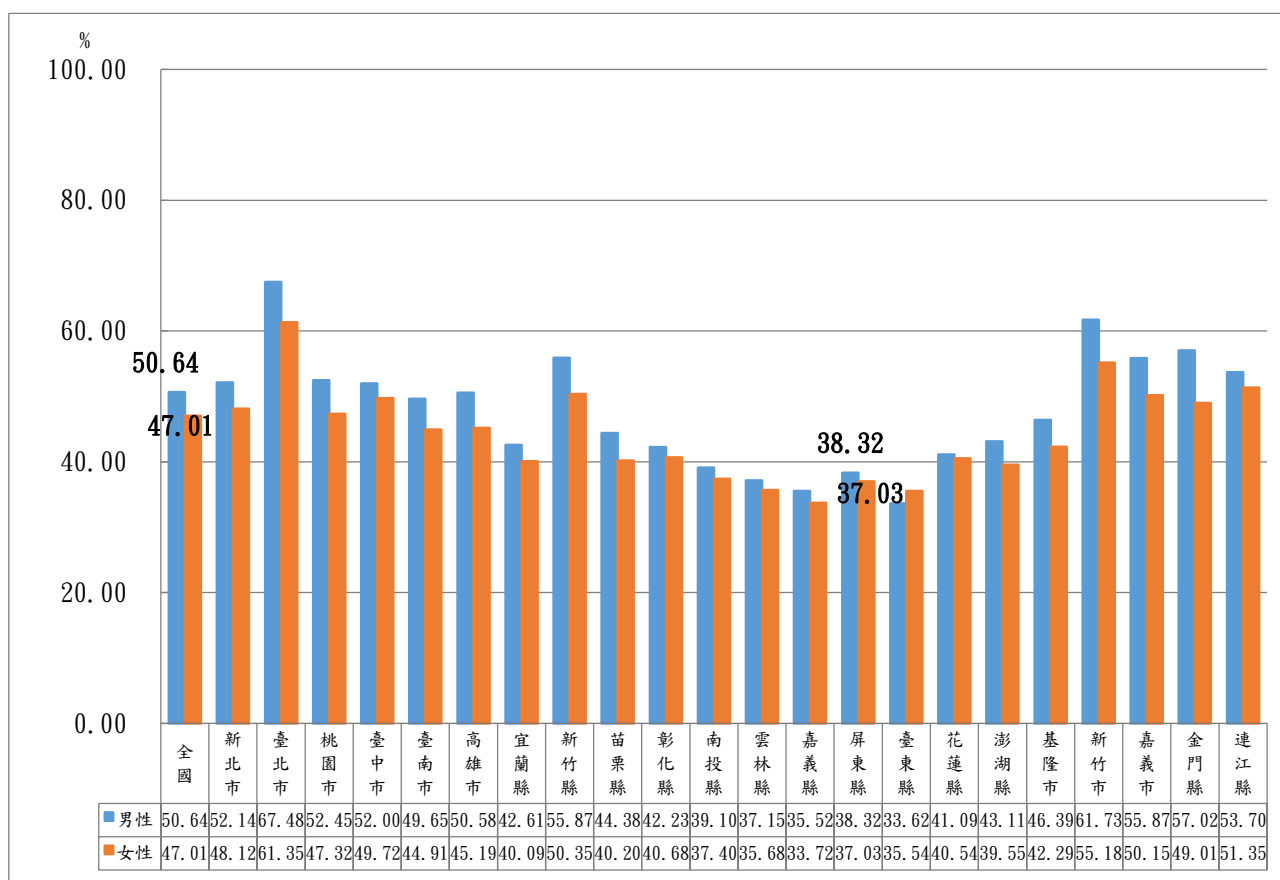

資料來源:內政部戶政司

## 陸、就業

### 一、勞動力狀況

本縣 111 年度男性勞動力人口約 236 千人，比 102 年減少 5 千人；女性勞動力人數約 182 千人，較 102 年的 178 千人，則增加 4 千人或 2.25%，顯示本縣女性參與勞動之人口增加迅速，就勞動力性比例，本縣 129.67 高於臺灣地區 20 縣市平均值 123.71，居全國第 9 位。（參閱表 6.1、圖 6.1）

表6.1 屏東縣歷年勞動力概況

單位：千人、%

年別	勞動力人口(千人)			勞動力參與率(%)		
	合計	男性	女性	平均	男性	女性
102	418	241	178	57.5	66.2	48.9
103	419	243	177	57.7	66.8	48.7
104	417	243	174	57.5	66.9	48.1
105	423	246	177	58.3	67.7	48.9
106	429	249	180	59.3	68.8	49.8
107	439	255	185	60.9	70.7	51.2
108	444	256	188	61.9	71.6	52.2
109	436	250	186	61.2	70.5	52.0
110	421	242	179	59.6	68.5	50.6
111	417	236	182	59.5	67.6	51.6

說明：1.勞動力：年滿 15 歲以上可以工作之民間經濟活動人口。

2.勞動力參與率=（勞動力人口/15 歲以上民間人口）\*100。

資料來源：行政院主計總處「人力資源調查統計年報」

圖6.1 111年臺灣地區各縣市勞動力性比例

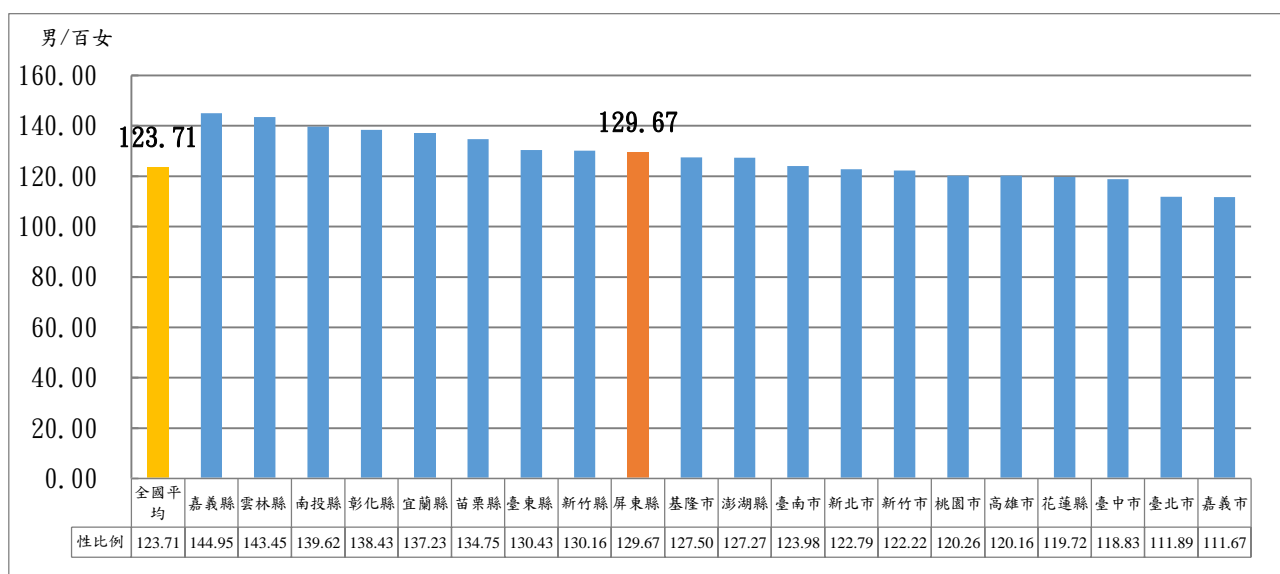

資料來源：行政院主計總處「人力資源調查統計年報」 - 40 -

## 二、勞動力參與率

勞動力參與率可用於瞭解縣民參與勞動之意願，就性別來觀察，男性勞動力參與率高於女性，呈現穩定的狀況，女性勞動力參與率則呈現逐年增加的趨勢。（參閱圖 6.2）

111 年本縣男性勞動力參與率 67.6%，在台灣地區 20 縣市中居第 8 位；女性的勞動力參與率 51.6%則居第 6 位，且較 102 年之 48.9% 增加 2.7 個百分點，顯示本縣女性的勞動力參與率有增加趨勢。（參閱圖 6.3）

圖6.2 屏東縣歷年勞動力參與率

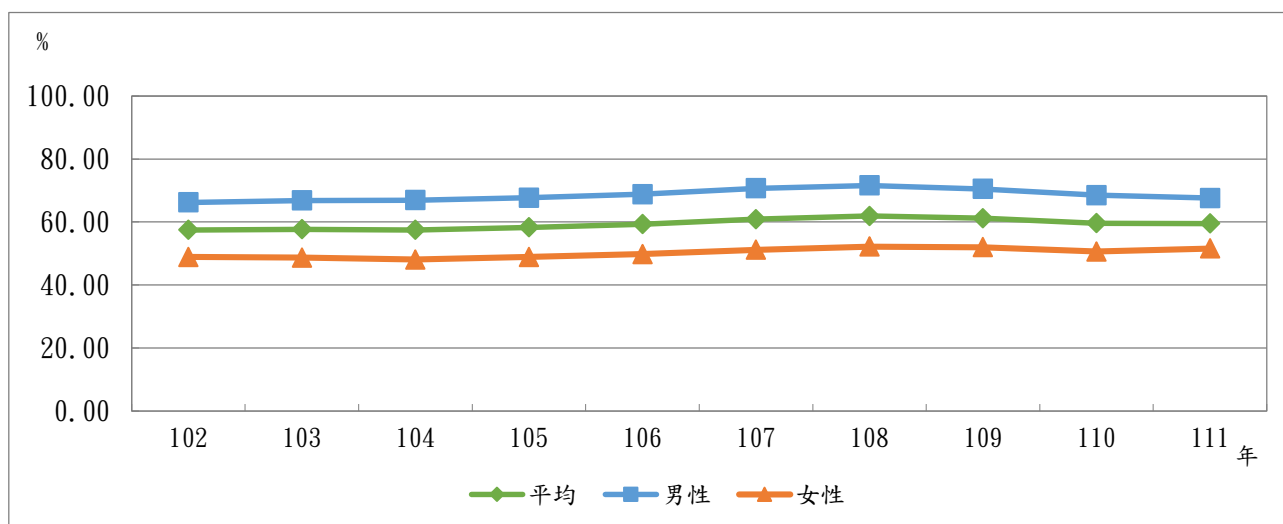

資料來源:行政院主計總處「人力資源調查統計年報」

圖6.3 111年臺灣地區各縣市兩性勞動力參與率

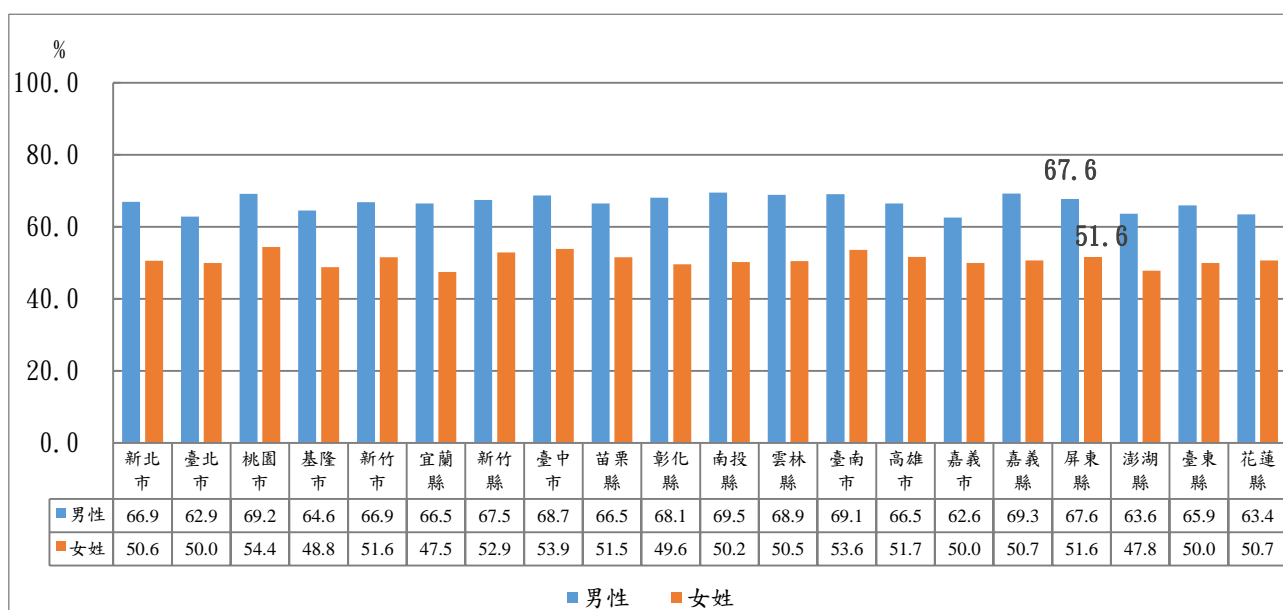

資料來源:行政院主計總處「人力資源調查統計年報」

### 三、就業者之行業與職業

本縣 111 年就業者人數計 402 千人，男性占 56.76%，女性 43.24%。其中服務業部門男性占全體就業者 23.86%，女性占 29.70%為最高，而且是唯一女性從業人數高於男性的行業。（參閱圖 6.4）

圖6.4 111年屏東縣就業者之行業-按性別分

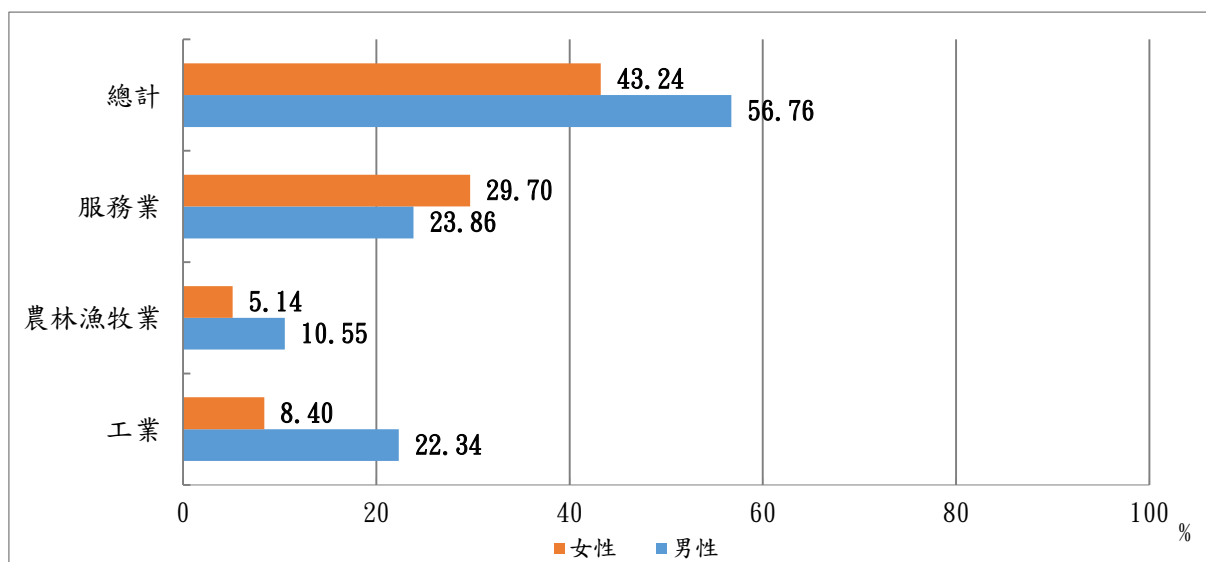

資料來源:行政院主計總處「人力資源調查統計年報」

111 年本縣就業者按職業分，男性以技藝有關工作人員、機械設備操作及勞力工占率最高，男性在該職業人數占全體就業者之 27.62%，女性則以服務及銷售工作人員占最高為 14.28%。（參閱圖 6.5）

圖6.5 111年屏東縣就業者之職業-按性別分

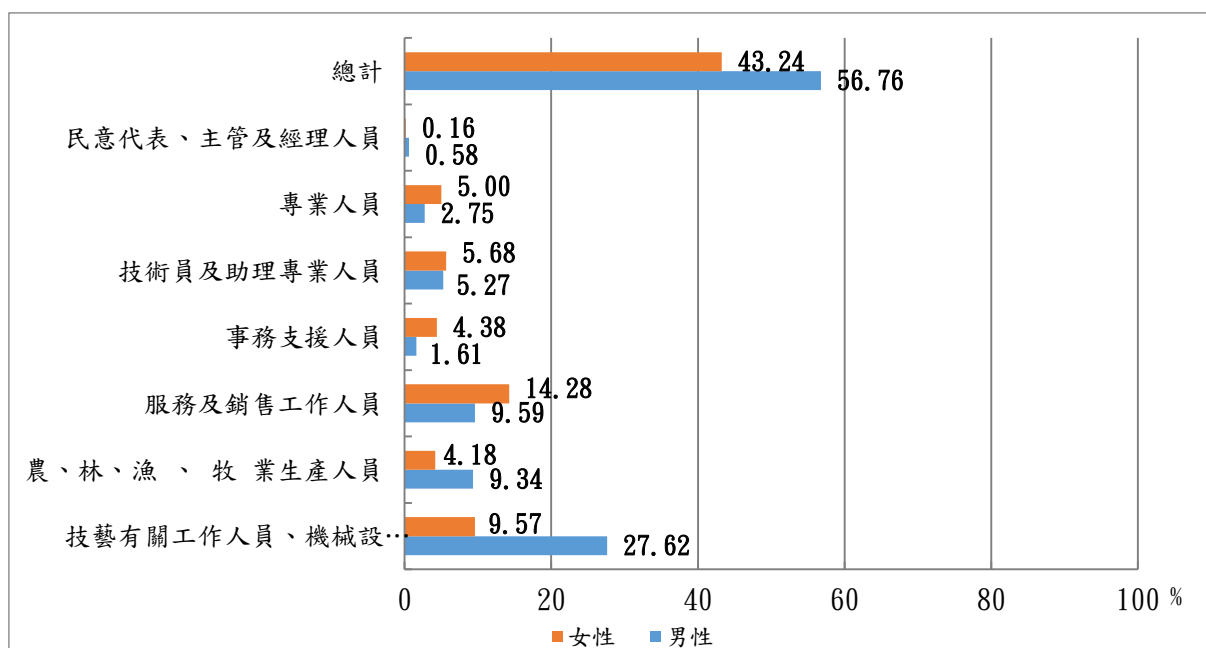

資料來源:行政院主計總處「人力資源調查統計年報」

#### 四、失業率

本縣 111 年女性失業率 4.3%高於男性 3.2%；就台灣地區 20 縣市觀察，本縣女性失業率 4.3%高於台灣地區平均值 3.6%，居全國第 3 位。（參閱圖 6.6、圖 6.7）

圖6.6 屏東縣歷年失業率-按性別分

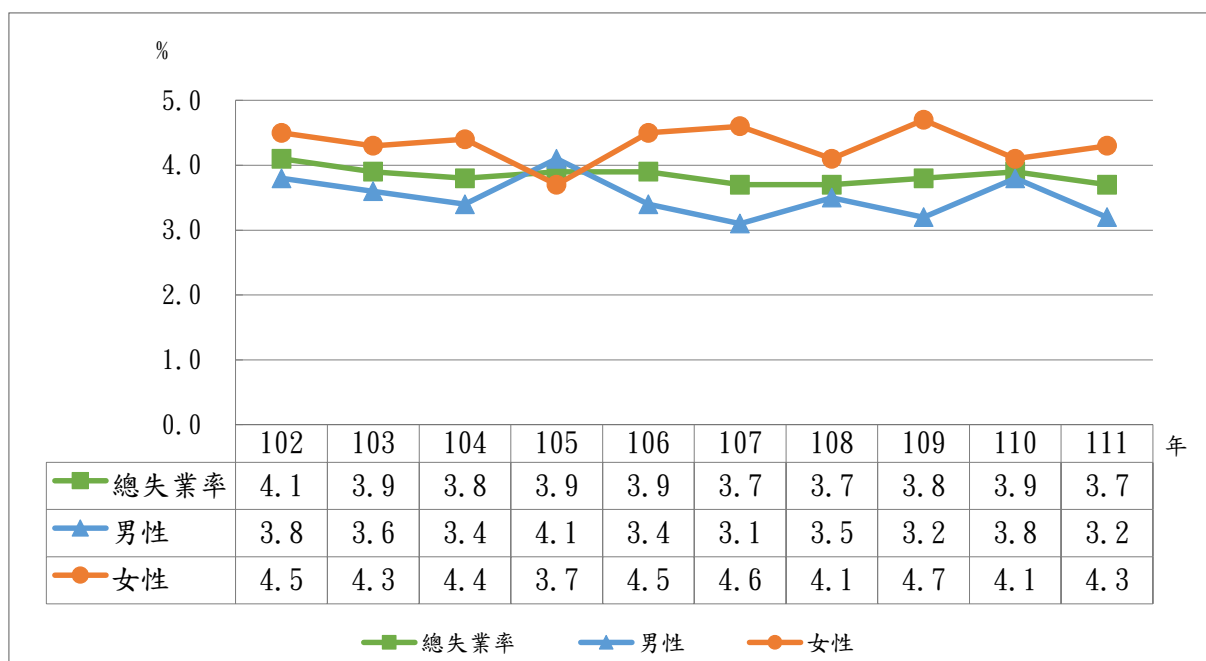

資料來源:行政院主計總處「人力資源調查統計年報」

圖6.7 111年台灣地區各縣市女性人口失業率

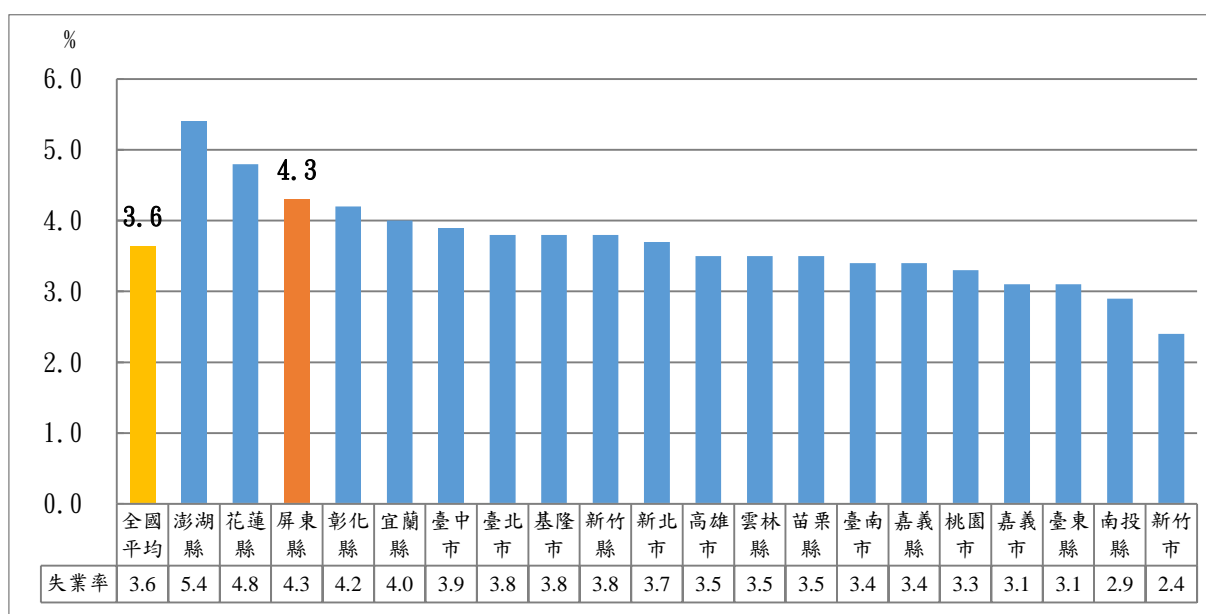

資料來源:行政院主計總處「人力資源調查統計年報」

## 柒、社會政治參與

### 一、各類政治參與性別比重

本縣最近一次各類政治參與選舉，女性當選人占率以縣長 100.00% 為最高，縣議員 38.18% 次之，鄉鎮市民代表 24.55% 再次之，立法委員 0% 為最低，雖然本縣政治參與仍以男性為主，但於第十九屆縣長選舉誕生首位女縣長，為屏東兩性政治運動邁向新的里程碑。（參閱表 7.1）

表 7.1 屏東縣政治參與人數

選舉名稱	投票日期	合計	單位：人、%			
			男性		女性	
			當選人數	占率(%)	當選人數	占率(%)
立法委員(第十屆)	109.01.11	2	2	100.00	-	-
縣長(第十九屆)	111.11.26	1	-	-	1	100.00
縣議員(第二十屆)	111.11.26	55	34	61.82	21	38.18
本縣鄉鎮市長 (第十九屆)	111.11.26	33	29	87.88	4	12.12
本縣鄉鎮市民代表 (第二十二屆)	111.11.26	334	252	75.45	82	24.55

資料來源：中央選舉委員會、屏東縣選舉委員會

(本表係為投票日當選人數資料，因補選或遞補可能不一致。)

### 二、民選首長

本縣近三屆鄉鎮市長當選人皆以男性為主，第十八屆（民國 107 年投票）僅有 2 位女性，占比為 6.1%；第十九屆（民國 111 年投票）鄉鎮市首長當選人則有 4 位女性，占比提升至 12.1%。而本縣第十九屆縣長選舉（民國 111 年投票）選出首位女縣長，為屏東縣政治性別平權寫下新的篇章。（參閱表 7.2）

表 7.2 屏東縣近三屆民選首長性別統計

單位：人、%

屆別	投票日期	縣長			鄉鎮市長		
		男	女	女性占比(%)	男	女	女性占比(%)
第 17 屆	103. 11. 29	1	-	-	29	4	12.1
第 18 屆	107. 11. 24	1	-	-	31	2	6.1
第 19 屆	111. 11. 26	-	1	100.0	29	4	12.1

資料來源：中央選舉委員會、屏東縣選舉委員會

(本表係為投票日當選人數資料，因補選或遞補可能不一致。)

### 三、縣議員

本縣第一屆（民國 40 年投票）縣議員女性當選人比例僅 6.25%，第二十屆（民國 111 年投票）則提高至 38.18%，雖然縣議員目前仍以男性為多數，但女性當選比例有上升趨勢，兩性參與縣政差距逐漸縮小。（參閱圖 7.1）

圖 7.1 屏東縣議員歷屆當選人性別比率

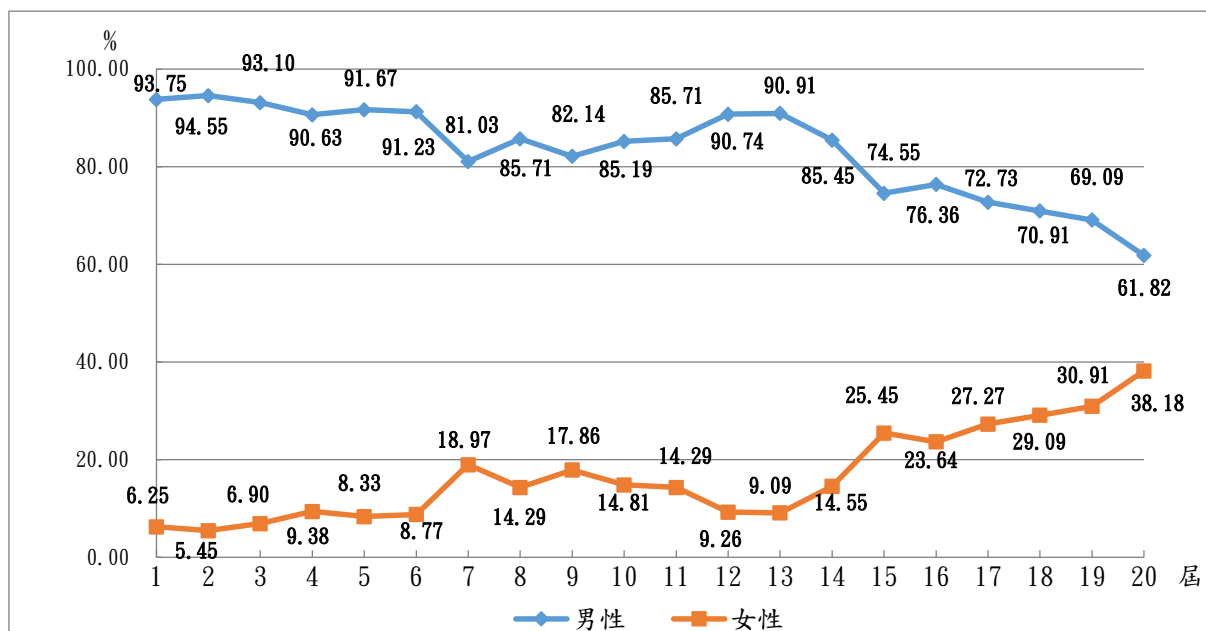

資料來源：中央選舉委員會、屏東縣選舉委員會

就第二十屆（111 年 11 月投票）各縣市議員當選人性別觀之，女性議員占率最高為臺北市 49.18%，最低為連江縣 11.11%，本縣女性縣議員當選占率 38.18%，居 22 縣市中的第 11 位，顯示本縣女性參與縣政意願與全國各縣市相比，居於中段。（參閱圖 7.2）

圖 7.2 全國各縣市第 20 屆議員當選人性別比率

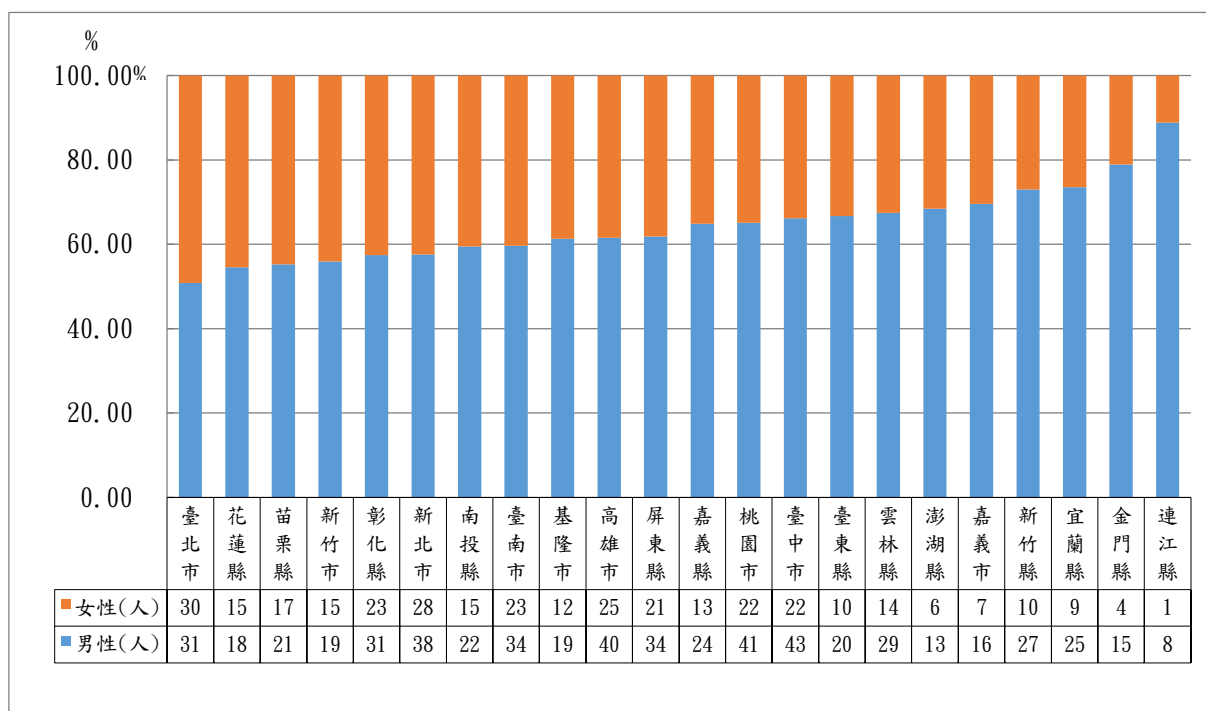

資料來源：中央選舉委員會

#### 四、鄉鎮市民代表

就本縣第二十二屆（民國 111 年投票）各鄉鎮市民代表當選人性別觀之，33 鄉鎮市女性民代皆未過半，其中女性占比前三多為枋寮鄉、崁頂鄉及南州鄉，比率皆為 45.45%，另外女性占比超過 4 成的還有三地門鄉 42.86%、潮州鎮 41.67%，而琉球鄉及車城鄉民代當選人皆為男性，是少數沒有女性民代的鄉鎮。（參閱表 7.3）



表 7.3 屏東縣第 22 屆各鄉鎮市民代表當選人

單位：人

鄉鎮市	計	男	女	女性 占比(%)	鄉鎮市	計	男	女	女性 占比(%)
合計	334	252	82	24.55	林邊鄉	11	8	3	27.27
枋寮鄉	11	6	5	45.45	長治鄉	11	9	2	18.18
炭頂鄉	11	6	5	45.45	麟洛鄉	11	9	2	18.18
南州鄉	11	6	5	45.45	九如鄉	11	9	2	18.18
三地門	7	4	3	42.86	高樹鄉	11	9	2	18.18
潮州鎮	12	7	5	41.67	佳冬鄉	11	9	2	18.18
屏東市	23	14	9	39.13	枋山鄉	7	6	1	14.29
萬巒鄉	11	7	4	36.36	瑪家鄉	7	6	1	14.29
內埔鄉	13	9	4	30.77	泰武鄉	7	6	1	14.29
滿州鄉	7	5	2	28.57	來義鄉	7	6	1	14.29
霧台鄉	7	5	2	28.57	獅子鄉	7	6	1	14.29
春日鄉	7	5	2	28.57	東港鎮	11	10	1	9.09
牡丹鄉	7	5	2	28.57	恆春鎮	11	10	1	9.09
萬丹鄉	11	8	3	27.27	里港鄉	11	10	1	9.09
竹田鄉	11	8	3	27.27	鹽埔鄉	11	10	1	9.09
新埤鄉	11	8	3	27.27	琉球鄉	11	11	-	-
新園鄉	11	8	3	27.27	車城鄉	7	7	-	-

資料來源：中央選舉委員會、屏東縣選舉委員會

(本表男性與女性當選人數因補選或遞補可能不一致。)

本縣第二十二屆（111 年 11 月投票）鄉鎮市民代表女性當選人比率為 24.55%，較第十二屆（民國 71 年投票）之 11.94%，增加 12.61 個百分點，呈現上升趨勢，但女性代表占率歷年來皆不及 2 成 5，顯示本縣女性在鄉鎮市民代表領域仍有很大的發展空間。（參閱圖 7.3）

圖 7.3 屏東縣鄉鎮市民代表當選人性別比率

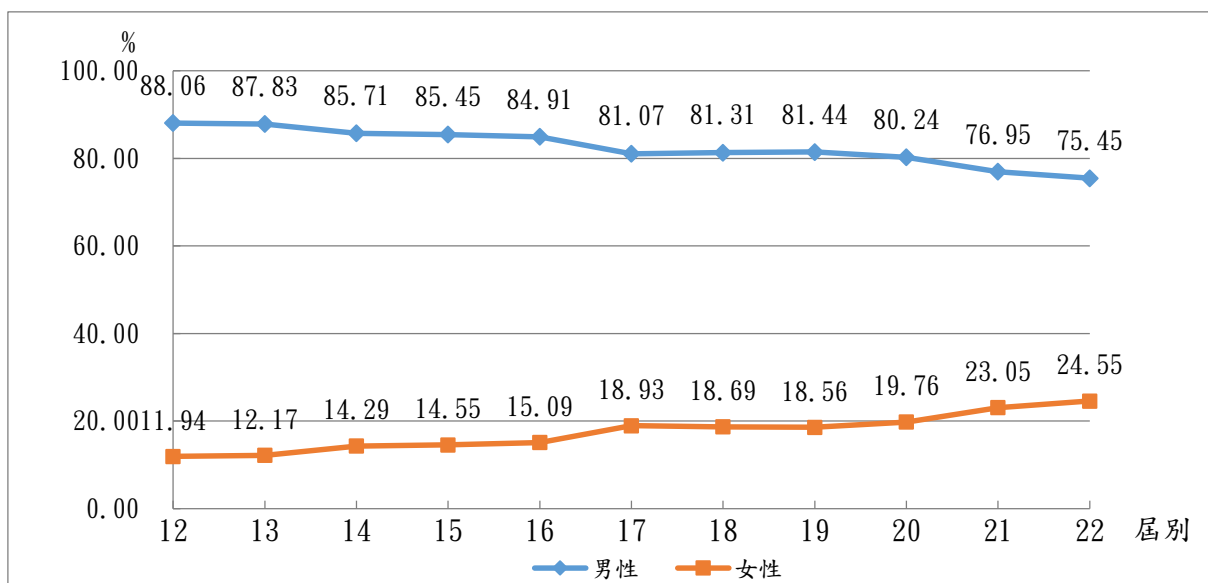

資料來源：中央選舉委員會

## 五、公教人員

本縣 111 年底各機關學校女性公教人員 5,667 人，占率 50.51%。104 年底女性公教人員數首度超越男性，維持三年女多於男之後，107 年底男性又多於女性，到了 109 年底女性又反超過男性，呈現拉鋸情形，而 111 年女性公教人員占比首次比男性多超過 1 個百分點。（參閱圖 7.4）

圖 7.4 屏東縣所屬機關學校公教人員性別比率

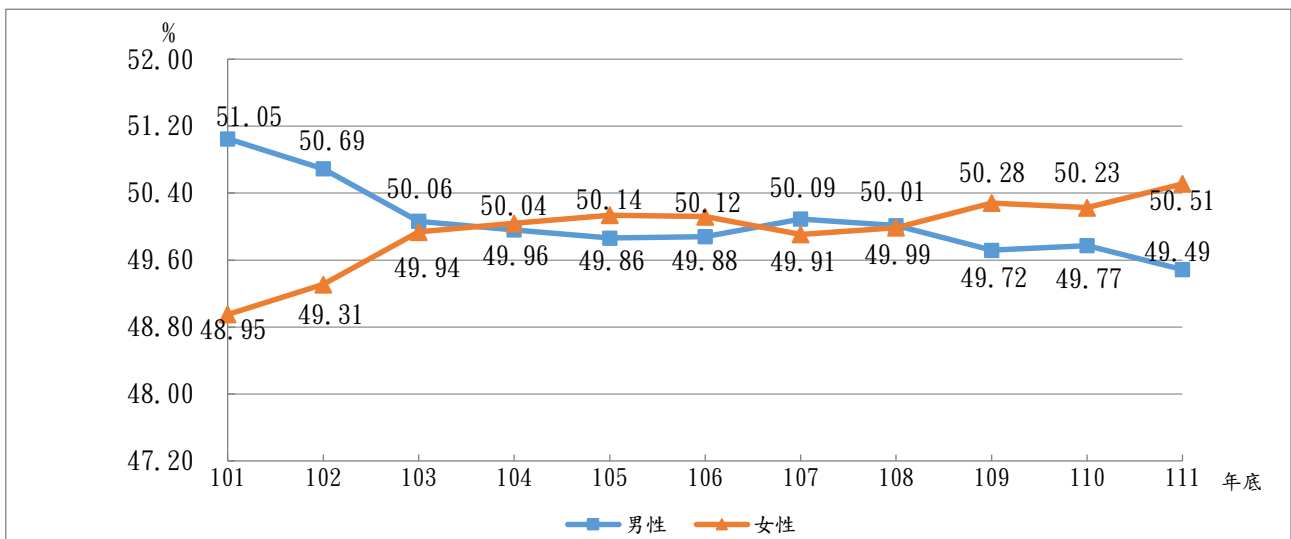

資料來源：行政院人事行政總處

就 111 年底各縣市公教人員性別統計表來看，女性占率最高為新竹市 65.12%，最低為連江縣 39.29%，而本縣公教人員女性占率為 50.51%，在 22 縣市中，位居第 14。（參閱圖 7.5）

圖 7.5 111 年全國各縣市公教人員性別統計

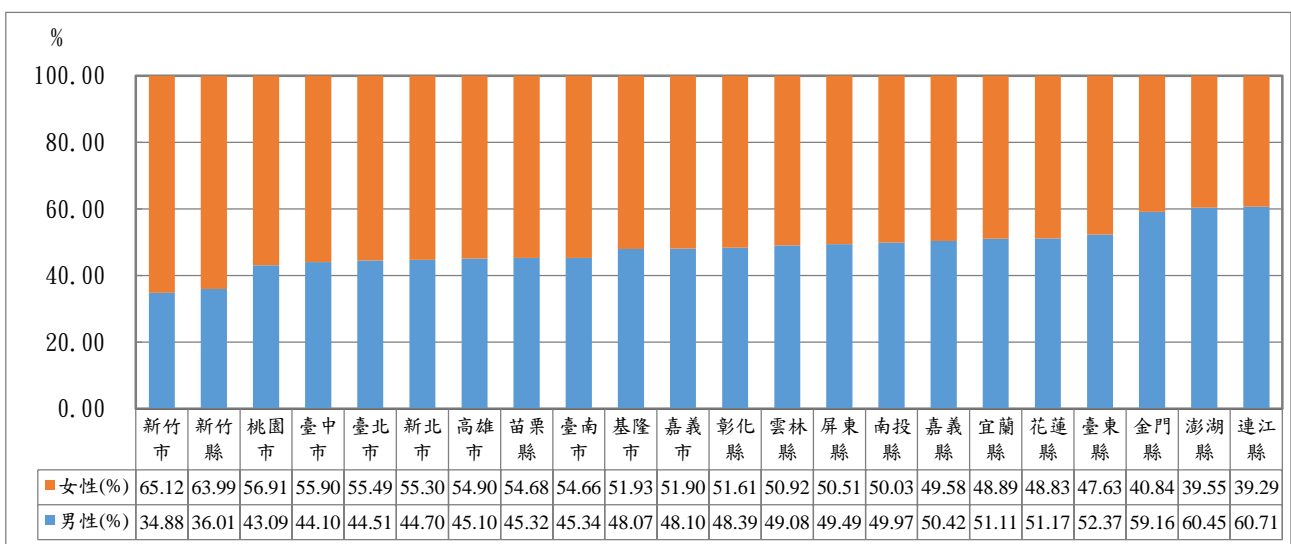

資料來源：行政院人事行政總處

## 捌、人身安全

### 一、犯罪嫌疑犯人數

本縣 111 年犯罪嫌疑犯人數男性為 7,782 人，女性為 1,876 人，分別較 102 年增加 188 人(+2.48%) 及增加 262 人(+16.23%)。從男女人數比來看，近十年最高為 104 年的 4.94 倍，最低為 111 年的 4.15 倍。

(參閱圖 8.1)

圖 8.1 屏東縣犯罪嫌疑犯

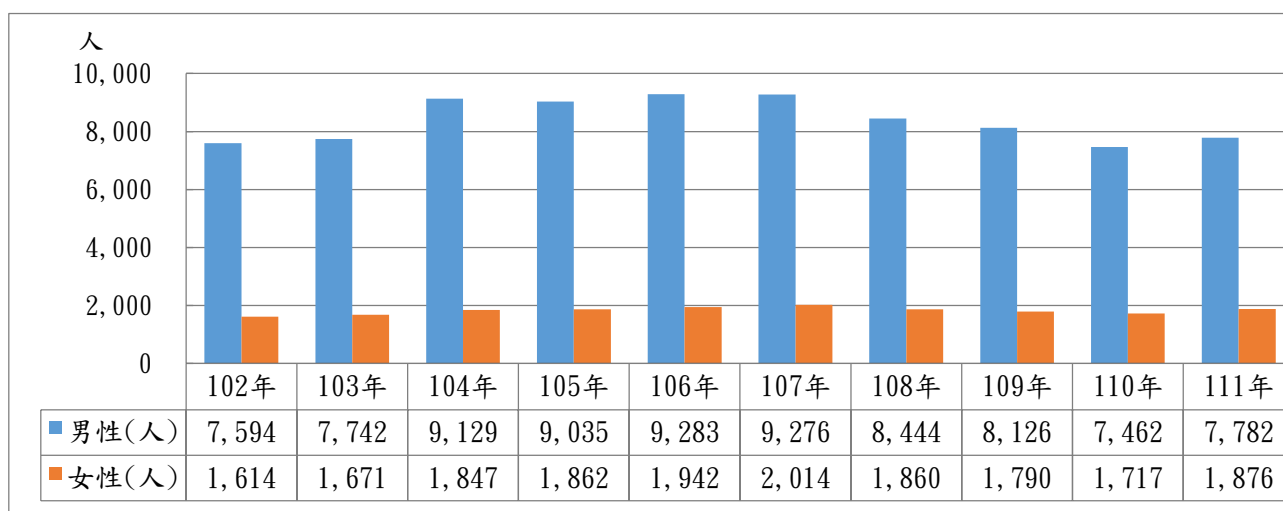

資料來源：警政統計年報

就 111 年各縣市資料來看，本縣男性犯罪嫌疑犯人數占率 80.58%，女性 19.42%，女性嫌疑犯人數約為男性的兩成四，女/男比率在 22 縣市中排序第 20 位。(參閱圖 8.2)

圖 8.2 111 年全國各縣市刑事案件嫌疑犯性別統計

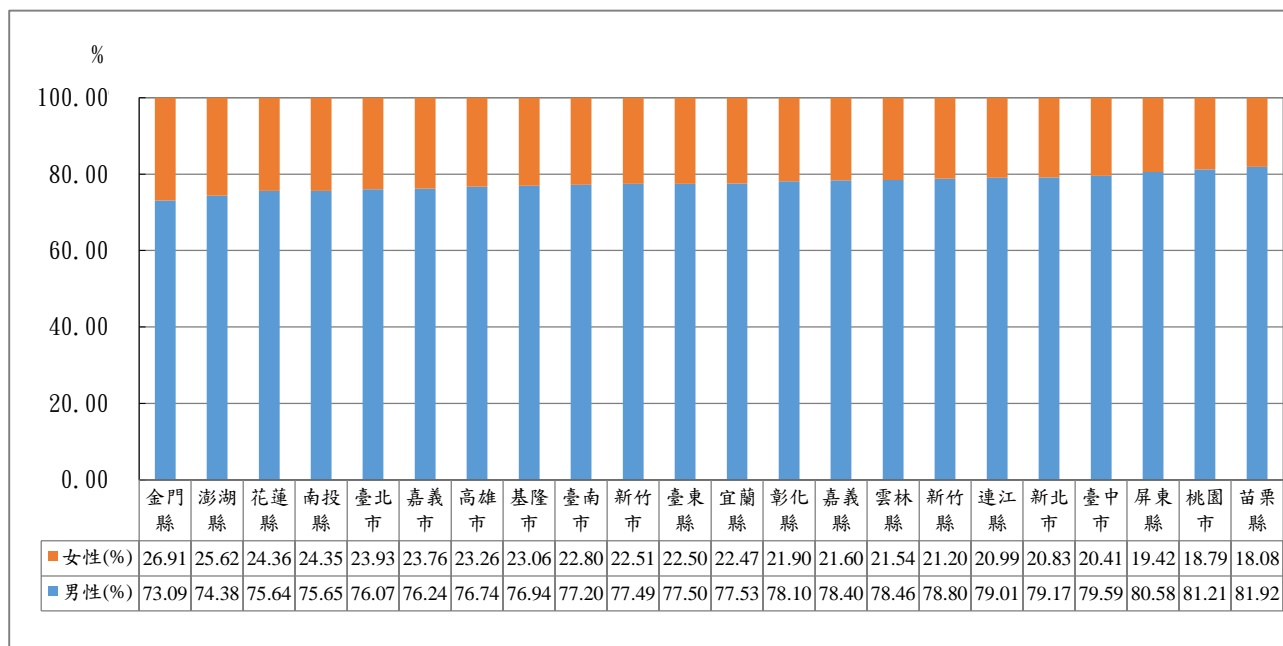

資料來源：警政統計年報

## 二、妨害性自主被害人

本縣 111 年妨害性自主被害人合計 137 人，其中女性 131 人，占 95.62%，為男性被害人 21.8 倍。（參閱圖 8.3）

圖 8.3 屏東縣妨害性自主被害人

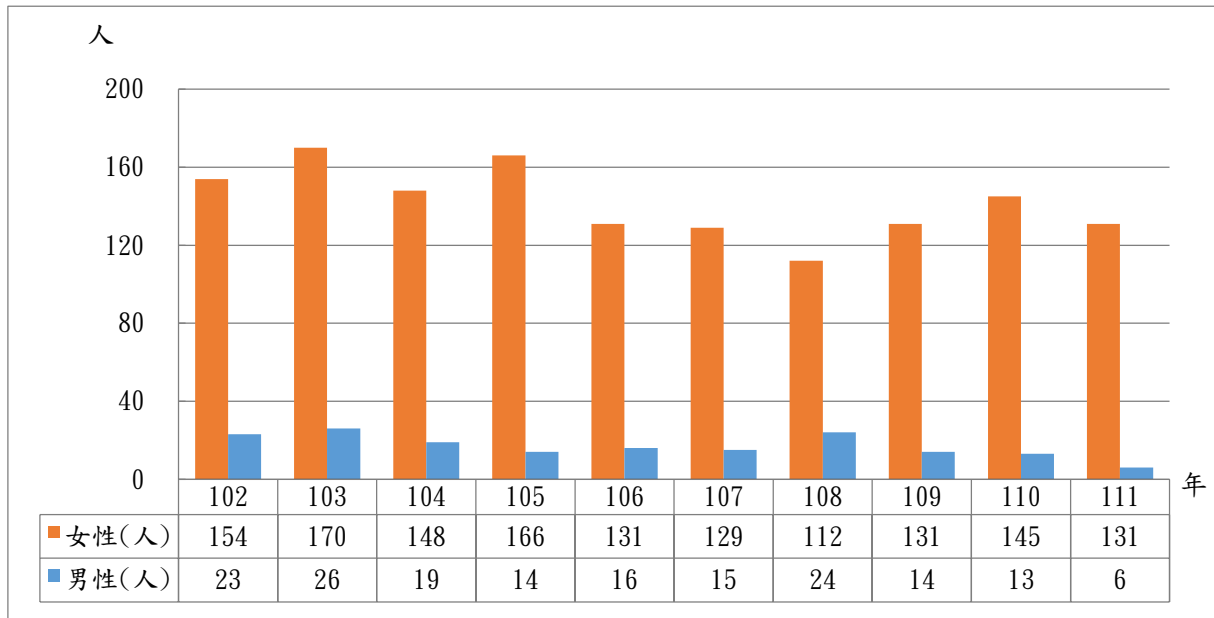

資料來源：內政部統計年報

就 111 年各縣市妨害性自主被害人性別觀之，每十萬人口被害女性人數最高為花蓮縣 42.80 人，其次為臺東縣 40.38 人，而本縣為 16.34 人，在 22 縣市中排序第 14。（參閱表 8.1）

表 8.1 111 年全國各縣市妨害性自主被害人

					單位：人				
縣市別	計	男	女	每十萬人口被害女性數	縣市別	計	男	女	每十萬人口被害女性數
新北市	577	31	546	13.64	雲林縣	99	10	89	13.34
臺北市	554	41	513	20.50	嘉義縣	95	11	84	17.12
桃園市	652	41	611	26.83	屏東縣	137	6	131	16.34
臺中市	595	38	557	19.79	臺東縣	96	10	86	40.38
臺南市	296	27	269	14.48	花蓮縣	152	15	137	42.80
高雄市	397	27	370	13.52	澎湖縣	23	2	21	19.67
宜蘭縣	121	17	104	23.12	基隆市	89	2	87	23.98
新竹縣	152	17	135	23.35	新竹市	125	14	111	24.53
苗栗縣	109	4	105	19.57	嘉義市	69	6	63	23.88
彰化縣	224	26	198	15.84	金門縣	9	-	9	6.36
南投縣	70	5	65	13.48	連江縣	2	1	1	7

資料來源：內政部統計年報

### 三、強盜搶奪案被害人

本縣 111 年強盜搶奪案被害人計 7 人，其中女性 3 人，占 42.86%。以近十年來看，男性強盜搶奪案被害人占率最高為 109 年的 66.67%，最低為 108 年的 20.00%。（參閱圖 8.4）

圖 8.4 屏東縣強盜搶奪案被害人

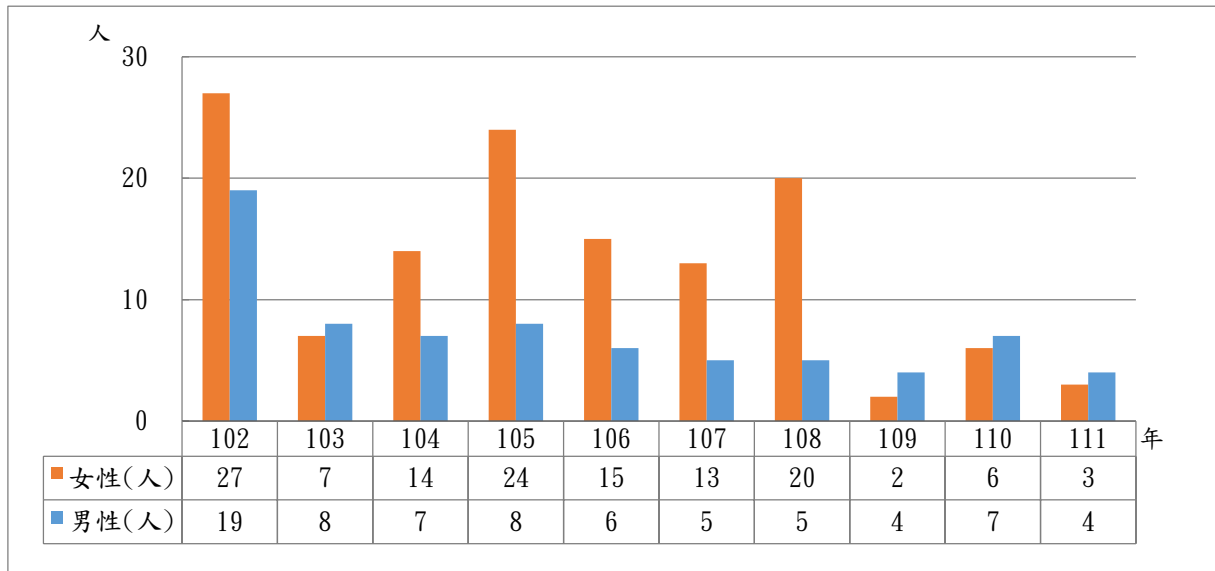

資料來源：內政部統計年報

就 111 年各縣市強盜搶奪被害人之性別觀察，每十萬人口被害女性數最高為嘉義市 2.27 人，最低為嘉義縣、澎湖縣、新竹市、金門縣及連江縣皆 0 人，而本縣比率為 0.37 人，在 22 縣市中位居第 14。（參閱表 8.2）

表 8.2 111 年全國各縣市強盜搶奪被害人性別統計

單位：人

縣市別	計	男	女	每十萬人口被害女性數	縣市別	計	男	女	每十萬人口被害女性數
新北市	57	25	32	0.80	雲林縣	12	6	6	0.90
臺北市	24	13	11	0.44	嘉義縣	1	1	-	-
桃園市	32	24	8	0.35	屏東縣	7	4	3	0.37
臺中市	15	7	8	0.28	臺東縣	5	2	3	1.41
臺南市	36	19	17	0.92	花蓮縣	8	5	3	0.94
高雄市	23	12	11	0.40	澎湖縣	2	2	-	-
宜蘭縣	5	3	2	0.44	基隆市	10	5	5	1.38
新竹縣	7	3	4	0.69	新竹市	-	-	-	-
苗栗縣	10	9	1	0.19	嘉義市	9	3	6	2.27
彰化縣	15	7	8	0.64	金門縣	-	-	-	-
南投縣	5	3	2	0.41	連江縣	-	-	-	-

資料來源：內政部統計年報

## 玖、健康

### 一、主要死因

本縣 111 年主要死因第一位為惡性腫瘤，每十萬人死亡率男性為 365.0，高於女性的 215.3。（參閱圖 9.1）

全國各縣市女性前二大死因均為惡性腫瘤及心臟疾病，本縣女性每十萬人口標準化死亡率均高於全國平均值，惡性腫瘤全國 22 縣市居第 2 位，心臟疾病居全國第 11 位。（參閱圖 9.2、圖 9.3）

圖 9.1 111 年屏東縣主要死因每十萬人口死亡率

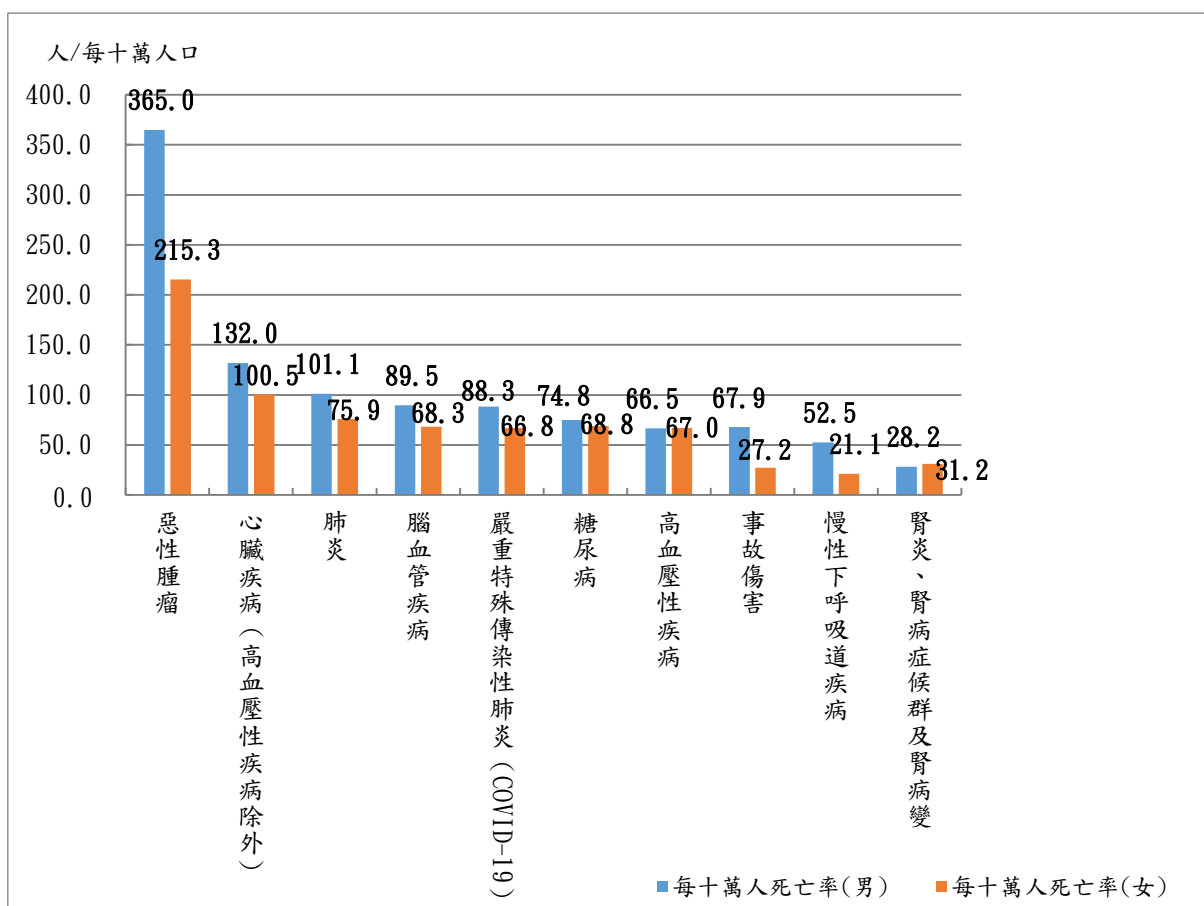

資料來源：衛生福利部統計處

圖 9.2 111 年全國各縣市女性惡性腫瘤每十萬人口標準化死亡率

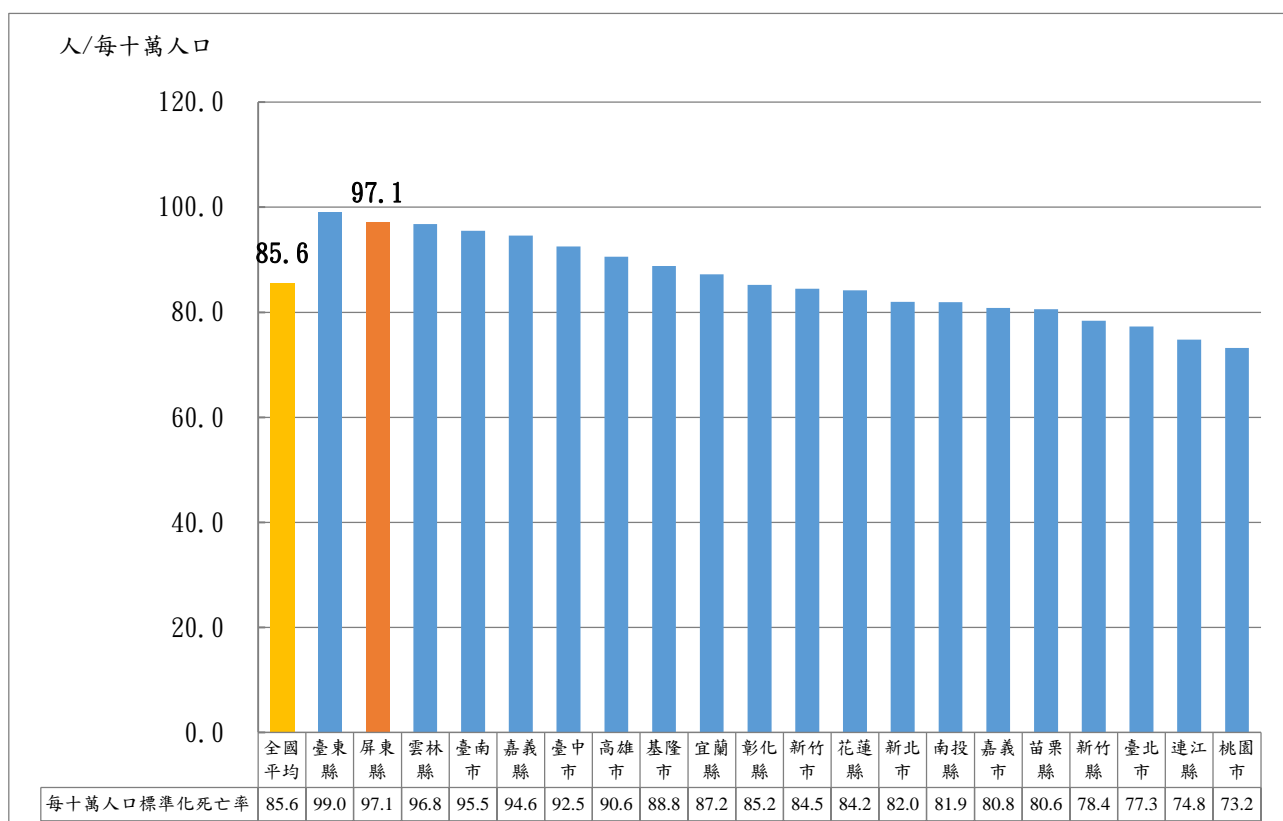

資料來源：衛生福利部統計處

圖 9.3 111 年全國各縣市女性心臟疾病每十萬人口標準化死亡率

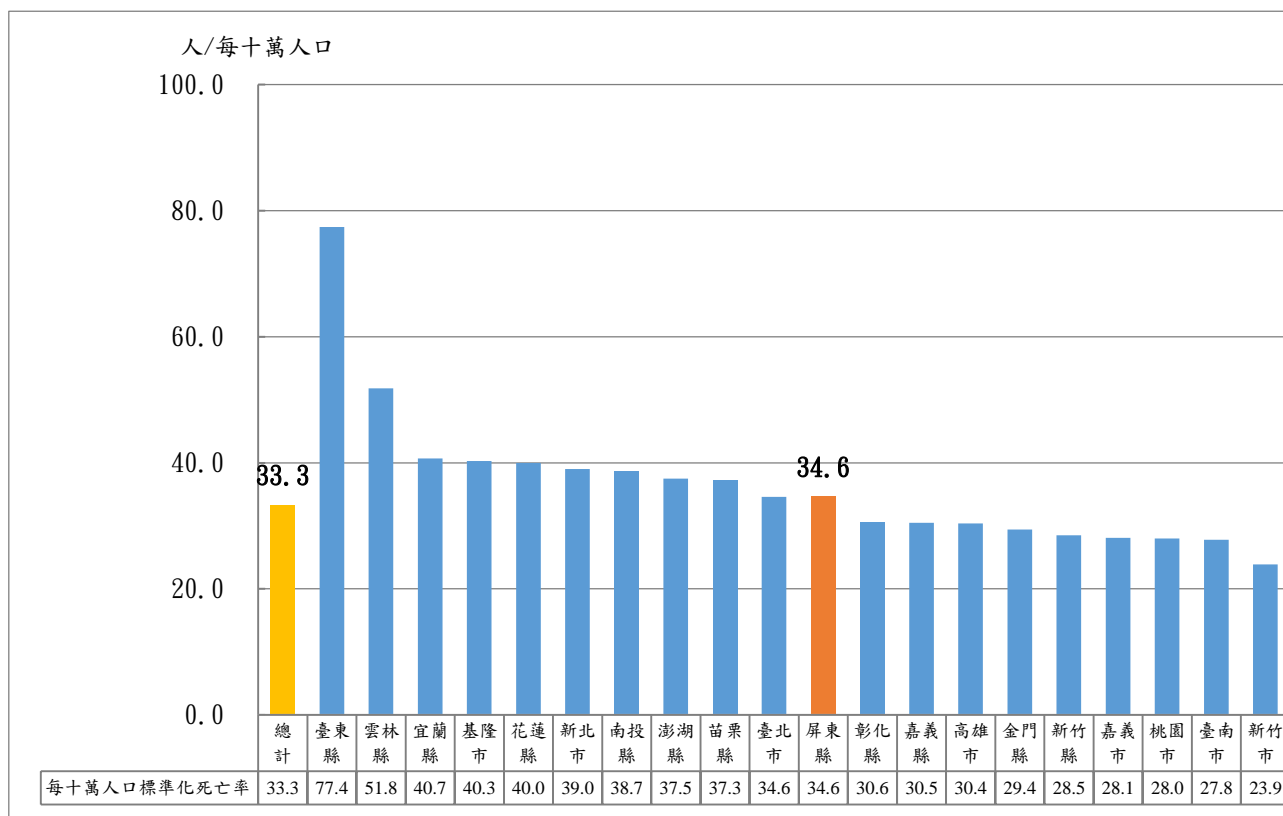

資料來源：衛生福利部統計處

## 二、男性與女性主要死因

本縣 111 年兩性主要死因，第一、二、三順位皆為惡性腫瘤、心臟疾病、肺炎，屬非疾病因素為事故傷害，男性死亡率皆高於女性。

就兩性主要死因觀之，女性糖尿病排名第 4，而男性則為腦血管疾病排名第 4。（參閱表 9.1）

表 9.1 111 年屏東縣主要死亡原因

順位	男 性				女 性			
	死 亡 原 因	死 亡 人數	每十萬男性 人口死亡率	死 亡 百 分 比 %	死 亡 原 因	死 亡 人數	每十萬女 性人口死 亡率	死 亡 百 分 比 %
	所有死亡原因	5,763	1,413.6	100.0	所有死亡原因	3,915	993.9	100.0
1	惡性腫瘤	1,488	365.0	25.8	惡性腫瘤	848	215.3	21.7
2	心臟疾病（高血壓性疾病除外）	538	132.0	9.3	心臟疾病（高血壓性疾病除外）	396	100.5	10.1
3	肺炎	412	101.1	7.1	肺炎	299	75.9	7.6
4	腦血管疾病	365	89.5	6.3	糖尿病	271	68.8	6.9
5	嚴重特殊傳染性肺炎（COVID-19）	360	88.3	6.2	腦血管疾病	269	68.3	6.9
6	糖尿病	305	74.8	5.3	高血壓性疾病	264	67.0	6.7
7	事故傷害	277	67.9	4.8	嚴重特殊傳染性肺炎（COVID-19）	263	66.8	6.7
8	高血壓性疾病	271	66.5	4.7	腎炎、腎病症候群及腎病變	123	31.2	3.1
9	慢性下呼吸道疾病	214	52.5	3.7	血管性及未明示之失智症	110	27.9	2.8
10	慢性肝病及肝硬化	185	45.4	3.2	事故傷害	107	27.2	2.7
	其他	1,348	330.7	23.4	其他	965	245.0	24.6

資料來源：衛生福利部統計處

附註：111 年年中人口數計 801,572 人，男性 407,679 人，女性 393,893 人



## 拾、結論

- 一、本縣 111 年底人口性比例 103.27，高於全台平均人口性比例 97.74；新生兒性比例 110.26 是臺灣地區 22 縣市中的第 4 位，為男女比例差異較大之縣市；而 65 歲以上之性比例(86.45)低於 100，女性高齡人口多於男性。
- 二、本縣 111 年社會增加率為 0.21‰是臺灣地區 22 縣市中的第 9 名，其中男性社會增加率為 0.01‰，女性社會增加率 0.43‰。本縣 111 年底原住民人口成長率，以女性成長 5.74‰高於男性 3.36‰，整體人口成長率為正向 4.57‰是臺灣地區 22 縣市中的第 16 名，原住民人口持續上升。
- 三、本縣 111 年底 15 歲以上女性人口婚姻狀況，以有偶者 46.26%為主，未婚者 29.38%次之，均低於男性的 48.22%及 37.61%。
- 四、本縣 111 年底列冊需關懷之獨居老人計 3,416 人，占老年人口數的 2.20%，其中女性需關懷人數 2,008 人，占需關懷人數的 58.78%，性比例為 70.12。
- 五、本縣 111 年底低收入戶人數計 15,651 人，以男性 9,151 人占多數，性比例為 140.78，近 10 年來呈遞增的趨勢。
- 六、本縣 111 年底身心障礙者人數計 52,017 人，較 102 年底 50,307 人，增加 1,710 人，性比例則由 132.71 降至 127.34，顯示身心障礙人口數以男性為主，但女性比率有增加的現象。
- 七、本縣各級教育，高中職以下女性教師占多數，隨著教育等級提高，女性教師所占比重反而減少，111 學年度本縣大學以上（含專科）女性教師占 43.64%。而在學生人數方面，碩士班女性學生占率 111 學年已達 55.71%，博士班女性學生占率 111 學年已達 39.67%。

- 八、本縣具高等教育人口數，不論男性或女性皆逐年提昇，111 年底 15 歲以上人口，具高等教育者占該性別比率，男性為 38.32%，略高於女性的 37.03%。
- 九、本縣男性勞動參與率高於女性，但就歷年變動趨勢觀察，男性勞動參與率變動不大，而女性參與率則反向逐年提昇，民國 111 年本縣女性勞動參與率為 51.6%（在台灣地區 20 縣市排名第 6），且較 102 年之 48.9%增加 2.7%，顯示本縣女性的勞動力參與率有增加趨勢。
- 十、本縣 111 年就業者人數計 402 千人，男性占 56.76%，女性占 43.24%，就兩性所從事行業觀察，服務業從業人數是女性多於男性，其他農林漁牧業及工業則是男性多於女性。
- 十一、本縣兩性政治參與情形，仍以男性為主，第十屆立法委員當選人沒有女性，第二十屆縣議員女性占 38.18%，第二十二屆鄉鎮市民代表當選人女性占率 24.55%，第十九屆 33 鄉鎮市長當選人只有 4 位為女性，而本縣第十九屆縣長選舉（民國 111 年投票）誕生首位女縣長，為屏東縣政治性別平權寫下新的篇章。
- 十二、本縣 111 年底各機關學校女性公教人員占全部 50.51%，在 22 縣市中，比率位居第 14。從 104 年底起，本縣女性公教人員數首度超越男性，維持三年女多於男之後，107 年底全縣男性公教人員數又反多於女性，到了 109 年底女性再反超過男性，呈現拉鋸情形，而 111 年女性公教人員占比首次較男性多超過 1 個百分點。
- 十三、本縣 111 年犯罪人數男性為 7,782 人，女性為 1,876 人，男性嫌疑犯占率 80.58%，女性嫌疑犯人數占男性約兩成四，女/男比率在 22 縣市中位居第 20 位。
- 十四、本縣 111 年妨害性自主被害人 137 人，其中女性 131 人，占 95.62%，

為男性被害人的 21.8 倍。另外，本縣每十萬人口妨害性自主被害女性 16.34 人（比率在 22 縣市中排序第 14），婦女人身安全維護值得大家重視。

十五、 本縣 111 年每十萬男性死亡率為 1,413.6，女性為 993.9，兩性之主要死因皆以惡性腫瘤與心臟疾病為第一與第二位；而非疾病因素之事故傷害，每十萬男性死亡率為 67.9 高於女性之 27.2。

## 拾壹、參考資料及資料來源

- 一、 行政院主計總處性別統計專題分析
- 二、 內政部統計處
- 三、 內政部戶政司
- 四、 教育部統計處
- 五、 行政院主計總處人力資源調查統計年報
- 六、 中央選舉委員會
- 七、 屏東縣選舉委員會
- 八、 內政部警政署
- 九、 衛生福利部
- 十、 屏東縣統計年報
- 十一、 屏東縣政府民政處及社會處公務統計報表